



# **RELATÓRIO DE GESTÃO**

## **EXERCÍCIO 2017**

**São Luís-MA, 2018**

## **RELATÓRIO DE GESTÃO - EXERCÍCIO 2017**

**Econ. Frednan Bezerra dos Santos**  
**Presidente**

Relatório de Gestão do Exercício de 2017, apresentado aos órgãos de controle interno e externo a que esta Unidade está obrigada, elaborado de acordo com as disposições da INSTRUÇÃO NORMATIVA - TCU Nº 63/2010, da DN 161/2017, do Tribunal de Contas da União – TCU e das orientações do Conselho Federal de Economia.

**São Luís-MA, 2018**

## COMPOSIÇÃO DO PLENÁRIO DO CORECON-MA

### DIRETORIA

Frednan Bezerra dos Santos (presidente)

Heric Santos Hossóe (vice-presidente)

### DELEGADO DE IMPERATRIZ-MA

Larlô Antonio Macedo Andrade Nascimento

### CONSELHEIROS EFETIVOS

Clodomir Cunha Ladeira

Frednan Bezerra dos Santos

Heloizo Jerônimo Leite

Heric Santos Hossóe

Jadson Pessoa da Silva

Leonardo Leocádio Coelho de Souza

Pablo Zarthur Caffé da C. Rebouças

Raphaela Sereno Silva

Valeska Rogéria Vieira Trinta

### CONSELHEIROS SUPLENTES

Ana Cecília Vasconcelos Loayza

Carlos Eduardo Nascimento Campos

Danilo José Menezes Pereira

Duany Drayton Reis Moraes

Eden do Carmo Soares Júnior

Jessé Sales Rêgo

Talita de Sousa Nascimento

**GERENTE EXECUTIVA:** Marlene Costa Luz Barbosa

**ASSESSOR JURÍDICO:** Gil Max Couto Portela

**ASSESSOR DA PRESIDÊNCIA:** Rodrigo Leite Cruz

**ASSESSORIA DE COMUNICAÇÃO:** Susiely Bueno

**ASSESSORIA CONTÁBIL:** Benigna de Jesus da Silva Costa

## SUMÁRIO

|   |    |
|---|----|
| APRESENTAÇÃO .....  | 2  |
| SEÇÃO I .....   | 4  |
| IDENTIFICAÇÃO E ATRIBUTOS DA ENTIDADE .....                                 | 4  |
| NORMAS RELACIONADAS À ENTIDADE .....  | 4  |
| ORGANOGRAMA FUNCIONAL .....   | 6  |
| SEÇÃO II .....  | 8  |
| GESTÃO, PLANEJAMENTO ORGANIZACIONAL E RESULTADOS ALCANÇADOS.....            | 8  |
| SEÇÃO III .....   | 20 |
| ESTRUTURA DE GOVERNANÇA E DE AUTOCONTROLE DA GESTÃO .....                   | 20 |
| SEÇÃO IV .....  | 23 |
| PROGRAMAÇÃO E EXECUÇÃO ORÇAMENTÁRIA E FINANCEIRA.....                       | 23 |
| SEÇÃO V .....   | 32 |
| GESTÃO DE PESSOAS, TERCEIRIZAÇÃO DE MÃO-DE-OBRA E CUSTOS RELACIONADOS ..... | 32 |
| SEÇÃO VI .....  | 33 |
| INFORMAÇÕES CONTÁBEIS .....   | 33 |
| CONCLUSÃO.....  | 38 |

## APRESENTAÇÃO

### MENSAGEM DA PRESIDÊNCIA

A história do Conselho Regional de Economia do Maranhão (CORECON-MA) se inicia com a ação coletiva de um grupo de economistas que assumiram a missão de criar o CORECON-MA e no decorrer dos anos de 1974 a 1976, lutaram e conseguiram êxito nessa missão.

A longa luta pela consolidação e fortalecimento do CORECON-MA foi inscrita por muitos colegas que contribuíram de forma expressiva nesse processo. A gestão do ano de 2017 buscou desde sua concepção como chapa lutar pelo fortalecimento do Conselho dando continuidade aos projetos já consolidados e buscando avançar na conquista de mais vitórias para @s economistas.

Nesse contexto foi um grande desafio manter o equilíbrio fiscal e cumprir nossa missão institucional de promoção, valorização e fiscalização da profissão de economista. Graças ao trabalho coletivo e grande esforço da equipe técnica e diretoria conseguimos com grande êxito cumprir a missão a qual a gestão se propôs.

Destaco a Campanha de educação para a Cidadania que novamente foi um importante espaço de divulgação do profissional e trabalho social dos economistas. A Semana do Economista que alcançou visibilidade nacional e foi realizada em São Luís e Imperatriz com vasta programação e público recorde, além da inovação da transmissão ao vivo pela internet do debate de encerramento que alcançou relevante repercussão nas redes sociais.

A participação do CORECON-MA no Congresso Brasileiro de Economia - CBE realizado em Belo Horizonte também foi um importante momento, uma vez que pela primeira vez conseguimos levar uma delegação com mais de 40 estudantes que somados aos profissionais alcançamos aproximadamente 50 representantes no CBE.

No ano de 2017 instituímos vários Grupos de Trabalho, com destaque para o GT de Economia Solidária que alcançou bons resultados e assinamos diversos Acordos de Cooperação Técnica com a Junta Comercial do Maranhão - JUCEMA, Secretaria de Estado da Fazenda – SEFAZ e Instituto Maranhense de Estudos Socioeconômicos e Cartográficos - IMESC.

Realizamos campanha de filiação com a isenção do primeiro registro com ampla divulgação nas redes sociais e inserções junto às instituições de ensino superior. Regulamentamos, conforme resolução do Conselho Federal de Economia, Programa de Recuperação de Crédito também com ampla divulgação.

Realizamos a fiscalização de Editais de concursos públicos e fomos vitoriosos em nossos recursos administrativos no caso do Instituto Federal do Maranhão - IFMA e da Universidade CEUMA e enviamos ofícios para todos os órgãos da administração pública solicitando informações sobre os seus profissionais em atividade.

Por fim, cabe enfatizar os agradecimentos aos conselheiros, economistas, estudantes e em especial aos servidores que ajudaram a materializar todos os projetos exitosos no exercício de 2017.

Este Relatório foi elaborado de acordo com as disposições da Decisão Normativa 161, de 1º/11/2017 do Tribunal de Contas da União – TCU, e está estruturado em sete seções, as quais são:

- I. Identificação e atributos da entidade;
- II. Gestão, planejamento organizacional e resultados alcançados;
- III. Estrutura de governança e de autocontrole da gestão;
- IV. Programação e execução orçamentária e financeira;
- V. Gestão de pessoas, terceirização de mão-de-obra e custos relacionados;
- VI. Informações Contábeis.

  
**Frednan Bezerra dos Santos**  
Presidente

## SEÇÃO I

## IDENTIFICAÇÃO E ATRIBUTOS DA ENTIDADE

|  |                                  |
|--|----------------------------------|
| <b>Nome da Entidade:</b> Conselho Regional de Economia 5ª Região – MA  |                                  |
| <b>Denominação Abreviada:</b> CORECON-MA   |                                  |
| <b>Órgão de vinculação:</b> Conselho Federal de Economia - COFECON   |                                  |
| <b>CNPJ:</b> 06.991.608/0001-01  | <b>Situação Cadastral:</b> Ativa |
| <b>Natureza Jurídica:</b> 110-4 - Autarquia Federal  |                                  |
| <b>Principal Atividade:</b> Atividade de Organizações Associativas Profissionais   |                                  |
| <b>Endereço:</b> Av. Jerônimo de Albuquerque, s/n, Casa do Trabalhador, salas 102/104 – Calhau – CEP: 65.074-220 – São Luís-MA.  |                                  |
| <b>Telefone:</b> 98 3246-1784 / 98 3236-5376   | <b>Fax:</b> 98 3246-1784         |
| <b>Página da Internet:</b> <a href="http://www.corecon-ma.org.br">www.corecon-ma.org.br</a>  |                                  |
| <b>Endereço Eletrônico:</b> <a href="mailto:presidencia@corecon-ma.org.br">presidencia@corecon-ma.org.br</a> ; <a href="mailto:gerencia@corecon-ma.org.br">gerencia@corecon-ma.org.br</a> ; <a href="mailto:corecon-ma@hotmail.com">corecon-ma@hotmail.com</a> |                                  |

## NORMAS RELACIONADAS À ENTIDADE

## NORMAS DE CRIAÇÃO E ALTERAÇÃO DA ENTIDADE

- **Lei nº 1.411, de 13 de agosto de 1951** - Dispõe sobre a Profissão de Economista.
- **Decreto nº 31.794, de 17 de novembro de 1952** - Dispõe sobre a regulamentação do exercício da profissão de economista, regida pela Lei nº 1.411, de 13.08.1951, e dá outras providências.
- **Lei nº 6.021, de 03 de janeiro de 1974** - Altera dispositivos da Lei n.º 1.411, de 13.08.1951, que dispõe sobre a profissão de economista; atualiza valores das anuidades, taxas e multas, subordinando-as a percentuais do maior salário mínimo, e altera a denominação dos Conselhos Federal e Regionais.
- **Lei nº 6.206, de 07 de maio de 1975** - Dá valor de documento de identidade às carteiras expedidas pelos órgãos fiscalizadores de exercício profissional e dá outras providências.
- **Lei nº 6.537, de 19 de junho de 1978** - Altera dispositivos da Lei n.º 1.411, de 13.08.1951, que dispõe sobre a profissão de Economista.
- **Lei nº 6.839, de 30 de outubro de 1980** - Dispõe sobre o registro de empresas nas entidades fiscalizadoras do exercício de profissões.
- **Lei nº 12.514, de 28 de outubro de 2011** - Dá nova redação ao art. 4º da Lei nº 6.932, de 7 de julho de 1981, que dispõe sobre as atividades do médico-residente e trata das contribuições devidas aos conselhos profissionais em geral.

## OUTRAS NORMAS RELACIONADAS À GESTÃO E ESTRUTURA DA ENTIDADE

- **Resolução COFECON nº 1.841/2010** – Estabelece o Manual de Procedimentos Contábeis e Financeiros do Sistema COFECON/CORECONS.
- **Resolução CORECON-MA nº 413/2010, de 07/10/2010** – Adesão ao Programa de Recuperação de créditos no Sistema COFECON/CORECONS.
- **Resolução CORECON-MA nº 434/2012, de 07/08/2012** - Institui e fixa os valores para recolhimento da Taxa de Emissão da Certidão de Registro da **Anotação de Responsabilidade Técnica - ART** de Projetos ou Estudos de Viabilidade Econômico Financeiro e dá outras providências.
- **Resolução CORECON-MA nº 435/2012, de 24/08/2012** - Adesão ao II Programa Nacional de Recuperação de Créditos no Sistema COFECON/CORECONS.
- **Resolução CORECON-MA nº 447/2014, de 12 de maio de 2014** - Aprova o recebimento de Anuidades através do cartão de crédito/débito.

### RESOLUÇÕES 2017

- Resolução nº 470, de 19/01/2017 – Campanha de Filiação.
- Resolução nº 471, de 14/02/2017 - Atualização de Diárias.
- Resolução nº 472, de 14/03/2017 – Programa de Recuperação de Créditos.
- Resolução nº 473, de 11/07/2017 – Institui Comissão Eleitoral.
- Resolução nº 474, de 08/08/2017 – Composição do Plenário.
- Resolução nº 475, de 08/08/2017 – Regulamenta indicação de Vogal na JUCEMA.
- Resolução nº 476, de 08/08/2017 - Programa de Recuperação de Créditos.
- Resolução nº 477, de 10/10/2017 – Fixa valor de Anuidade, Taxas e Emolumentos.
- Resolução nº 478, de 12/12/2017 – I Programa de Recuperação de Créditos do Corecon-MA.
- Resolução nº 479, de 12/12/2017 – Regulamenta Reajuste de Servidores.



### ORGANOGRAMA FUNCIONAL

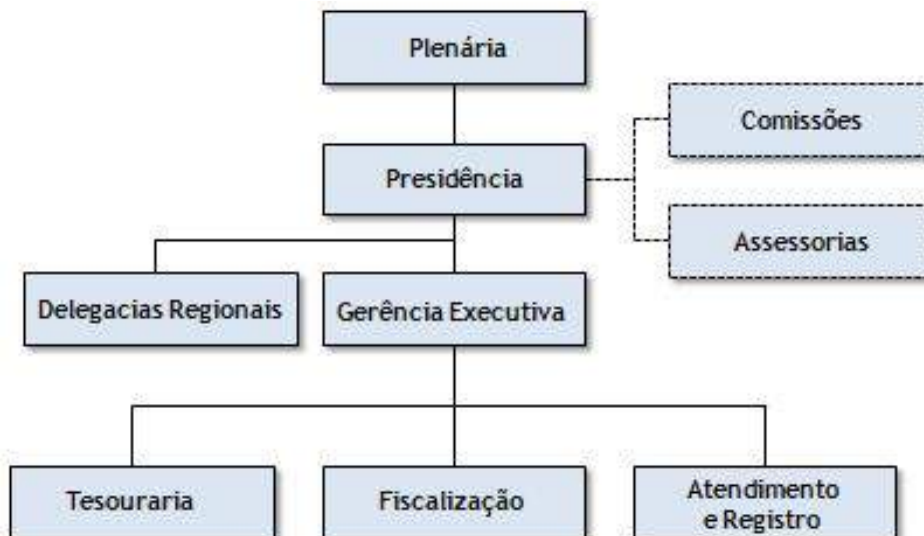

### COMPETÊNCIAS

O Conselho Regional de Economia – 15ª Região –MA, com sede e foro em São Luis e jurisdição em todo o Estado do Maranhão, é uma Autarquia Federal fiscalizadora da profissão de economista, dotada de personalidade jurídica de direito público, com autonomia administrativa e financeira, e pertencente ao sistema COFECON/CORECONS. Conforme seu Regimento Interno é constituído:

- Da Plenária, órgão deliberativo do Conselho, integrado, por no mínimo, 9 (nove) Conselheiros Efetivos, substituíveis por Conselheiros Suplentes em igual número, todos eleitos em conformidade com disposições legais e regulamentação baixada pelo COFECON – Conselho Federal de Economia (Art. 5º e § 4º do art. 6º da Lei nº. 6.537/78);
- Da Presidência, seu órgão Executivo, a que se subordinam os serviços administrativos criados pelo próprio órgão em razão de suas finalidades legais, necessidades de serviços e disponibilidade de meios;
- Da Delegacia, sua representação na área de sua jurisdição;
- Das Comissões, órgãos colegiados específicos, constituídas para a execução de determinadas tarefas ou para atingir fins que não justifiquem a criação de serviço permanente;
- Assessorias Técnicas: Órgãos que visam suprir os serviços de assessoramento e/ou assistência das atividades de gestão do Presidente e do Conselho.
- Secretaria Executiva: Órgão de execução de atividades meio e apoio às atividades fins.

## **CANAIS DE ACESSO**

O CORECON-MA dispõe dos seguintes canais de acesso:

Sítio: [www.corecon-ma.org.br](http://www.corecon-ma.org.br) – onde os profissionais e a sociedade em geral dispõem de acesso à todas as informações relevantes e que contribuem para a transparência da gestão;

Redes sociais: Instagram: corecon.ma, Facebook: CORECON-MA.

E-mail: [presidencia@corecon-ma.org.br](mailto:presidencia@corecon-ma.org.br); [gerencia@corecon-ma.org.br](mailto:gerencia@corecon-ma.org.br); [corecon-ma@hotmail.com](mailto:corecon-ma@hotmail.com)

Telefones: (98) 3246-1784 e (98) 3236-5376

## SEÇÃO II

### GESTÃO, PLANEJAMENTO ORGANIZACIONAL E RESULTADOS ALCANÇADOS

O processo de planejamento estratégico de qualquer organização é uma oportunidade de refletir e de questionar o presente, o passado e de propor alternativas para o futuro. Nesse contexto, o CORECON-MA segue os seguintes princípios norteadores:

|         |   |
|---------|---|
| Missão  | Contribuir para o desenvolvimento socioeconômico do país e assegurar o exercício legal e ético da profissão do economista.  |
| Visão   | Ser referência como entidade profissional que contribui de forma decisiva para o desenvolvimento econômico com justiça social.  |
| Valores | O Economista pautará a sua conduta profissional pelos seguintes princípios e valores éticos: a) honestidade; b) trabalho; c) justiça social; d) liberdade; e) fraternidade; f) humanidade; g) compromisso com o desenvolvimento profissional e intelectual da pessoa humana e com o progresso da sociedade. |

#### 1. AÇÕES DESENVOLVIDAS

##### 1.1. Campanha de Filiação 2017

Pautados nesses aspectos, tivemos alguns êxitos importantes no exercício de 2017. Logo no início da gestão, em janeiro, lançamos a Campanha de Filiação.

A proposta de organização de uma campanha foi motivada após a observação de que nos últimos 10 anos o CORECON-MA, apesar de ter avançado significativamente em termos de estrutura e atuação, não conseguiu grande êxito na atração de novos economistas, mantendo uma média anual de 23 novos registros. E, proposto pelo presidente e aprovado pelo plenário, com base no disposto na Resolução COFECON nº 1.945, de 30 de novembro de 2015, uma nova Resolução que isentando todos os bacharéis em Ciências Econômicas, independente da data de colação de grau, que solicitarem o primeiro registro no Conselho. A defesa da proposta foi fundamentada pela presidência como um instrumento para viabilização da campanha de filiação que visa a sustentabilidade do Conselho a partir do registro de novos economistas, tendo em vista o baixo incremento anual de novos economistas e a progressiva adesão de economistas à modalidade de ativo com desconto e também ao relevante número de cancelamentos. A medida também seria de fundamental importância por fazer parte de um conjunto de ações planejadas para a viabilização da implantação da Delegacia do Corecon-MA na cidade de Imperatriz-MA.



Folder da Campanha de Filiação

## 1.2. Fiscalização, Valorização Profissional e Mercado de Trabalho

O CORECON-MA tem como principal foco a busca de benefícios para os economistas. A entidade é uma autarquia federal de administração indireta, que tem como função precípua a Fiscalização, Valorização Profissional e a busca pelo Mercado de Trabalho do Economista.

A Fiscalização é um instrumento pelo qual podemos garantir o mercado de trabalho dos economistas, protegendo a categoria ao garantir que as funções privativas dos economistas possam ser ocupadas por profissionais habilitados para isso, os economistas filiados ao conselho.

Para garantir o mercado de trabalho para os economistas, através de fiscalização de Editais de concursos públicos, o Corecon-MA, com ações da sua Assessoria Jurídica, obteve êxito através de recursos administrativos solicitando retificação de edital junto ao Instituto Federal do Maranhão - IFMA e da Universidade CEUMA que resultou na retificação do edital e prorrogação do prazo de inscrições.

No âmbito da Valorização profissional, torna-se preponderante que possamos demonstrar para sociedade que o economista tem muito a contribuir com ela, afinal de contas, uma parte importante de nossa sociedade moderna é regida pela economia e nossa profissão é preparada para operar nessa parte da sociedade.

### 1.3. Regimento Interno

Foi apresentada pela diretoria, aprovada pelo plenário e regulamentada pela RESOLUÇÃO Nº 474 de 08 de Agosto de 2017 a alteração do Regimento Interno do Corecon-Ma, que amplia o número de conselheiros de nove para doze, sendo preenchida uma vaga por ano, com início nas eleições realizadas em 2017 para o mandato 2018, sendo concluída a ampliação nas eleições de 2019 para o mandato 2020.

### 1.4. Programa de Recuperação de Crédito 2017

Através da RESOLUÇÃO Nº 472, de 14 de março de 2017 o CORECON-MA regulamentou o seu Programa de Recuperação de Crédito que foi estruturado considerando o disposto na Resolução COFECON nº 1.965, de 06 de fevereiro de 2017, que regulamenta o referido dispositivo e tem por objetivo viabilizar melhores condições de negociação para os economistas inadimplentes, criando condições objetivas de recuperação de créditos inscritos na dívida ativa.



### 1.5. Ações de Interiorização

#### 1.5.1. Visita institucional à Imperatriz (MA)

Em abril de 2017, o presidente do CORECON-MA cumpriu agenda institucional na cidade como ação de representação do Conselho na Região Tocantina. A cidade hoje abriga os primeiros cursos de Economia fora da capital maranhense.

A agenda do presidente em Imperatriz contou com visitas Institucionais à:

Faculdade de Educação Santa Teresinha (FEST)  
Faculdade DeVry FACIMP  
Faculdade Pitágoras  
Associação Comercial e Industrial de Imperatriz (ACII)  
Junta Comercial do Maranhão (JUCEMA)  
Ordem dos Advogados do Brasil (OAB)  
IPOG  
UEMASUL

#### 1.5.2. Posse do Delegado de Imperatriz (MA)

A Campanha de Filiação 2017 foi o primeiro passo para execução de umas das prioridades definidas pela direção: a implantação da Delegacia do CORECON-MA na cidade de Imperatriz, momento muito especial para o Corecon e de fundamental importância para sua sustentabilidade, por conta do potencial contributivo da região, demonstrado através dos dados sobre o perfil dos economistas registrados na região de abrangência da delegacia e as informações sobre o número de formados em ciências econômicas nos últimos anos pelas faculdades da região, e, sobretudo pela importância econômica da região que justificaram todos os esforços dessa gestão e de gestões passadas para a concretização da Delegacia de Imperatriz-MA.

Em maio o economista Larlô Antonio Macedo toma posse como delegado em Imperatriz, evento que marca, de fato, a criação da delegacia da entidade na Região Tocantina.





Foto da Solenidade de posse do Delegado Regional de Imperatriz-MA.

## 2. EVENTOS REALIZADOS

### 2.1. Semana do Economista 2017

Em comemoração ao aniversário da Lei nº 1.411 de 13 de agosto de 1951, que regulamentou a profissão de Economista, o Conselho Regional de Economia da 15ª Região-MA – CORECON/MA em parceria com o Conselho Federal de Economia - COFECON promoveu a “Semana do Economista 2017”, evento de caráter técnico-científico conduzido por profissionais de renome estadual e nacional que abordou a temática da Desigualdade na sociedade brasileira.

O tema “Desigualdade: isso é da sua conta!” foi proposto pelo CORECON-MA como uma contribuição para a Campanha Nacional pela Redução da Desigualdade Social que é uma iniciativa do Fórum Nacional pela Redução da Desigualdade, que conta com 22 entidades nacionais e 4 estaduais.

A programação foi desenhada de forma plural com vista a contemplar as diversas linhas de interpretações e desenvolvida nos dias 10 e 11 de agosto na cidade de Imperatriz/MA e nos dias 14 a 18 em São Luís.

#### **PROGRAMAÇÃO em Imperatriz/MA**

Dia 10.08.2017 – Quinta-Feira

19h00 às 19h30 – Cerimônia de Abertura da Delegacia do CORECON/MA

19h30 às 21h00 – Palestra: MAPA DA DISTRIBUIÇÃO ESPACIAL DA RENDA NO BRASIL

Palestrante: Econ. Júlio Miragaya, presidente do COFECON

21h00 às 22h00 – Coffee Break.

Local: Auditório da DeVry Facimp

Dia 11.08.2017 – Sexta-Feira

19h30 às 21h00 – Palestra: economia do conhecimento e desenvolvimento

Palestrante: Econ. Leonardo Leocádio, Conselheiro do CORECON/MA

21h00 às 22h00 – Coffee Break.

Local: Auditório da DeVry Facimp

### **PROGRAMAÇÃO em SÃO LUÍS**

**Dia 14.08.2017** – Segunda-Feira

14h30 às 16h00 – Minicurso: Planejamento e Orçamento Público

16h00 às 18h00 – Minicurso: Educação Fiscal e Dilemas do Federalismo

18h00 às 19h00 – Coffee Break.

19h00 às 21h00 – Palestra: desenvolvimento e a agenda pública

Palestrante: Econ. Juliana Duffles Donato Moreira, economista, graduada e mestre pela UFRJ, doutoranda em Desenvolvimento Econômico no Instituto de Economia da Unicamp.

Local: Auditório da Casa do Trabalhador

**Dia 15.08.2017** – Terça-Feira

14h30 às 16h00 – Minicurso: Planejamento e Orçamento Público

16h00 às 18h00 – Minicurso: Educação Fiscal e Dilemas do Federalismo

18h00 às 19h00 – Coffee Break.

19h00 às 21h00 – Palestra: ECONOMIA MARANHENSE DE 1890 A 2010: superexploração e Estado oligárquico como entraves ao desenvolvimento (lançamento do livro)

Palestrante: Econ. Jomar Fernandes, Auditor Fiscal e Coordenador do Núcleo de Estudos Econômicos e Fiscais da SEFAZ-MA

Local: Auditório da Casa do Trabalhador

### **Programação de Minicursos**

**Dia 14 e 15.08.2017**

14h30 às 16h00 – Minicurso: Planejamento e Orçamento Público

Faculdade Unyleya

16h00 às 18h00 – Minicurso: Educação Fiscal e Dilemas do Federalismo

SEFAZ/MA

Local: Auditório do CORECON/MA



FOTO: Mesa de Abertura da Semana do Economista 2017 em Imperatriz/MA.

Alcançou um público de estudantes de Economia superior a 500 estudantes inscritos e totais de público superior a 1000 pessoas presentes em todos os dias de programação, com a presença de aproximadamente 200 profissionais economistas, diversos outros profissionais de áreas afins e várias autoridades municipais e estaduais.

O evento repercutiu em todas as regiões do país com o registro e divulgação da nossa programação através de mensagens de economistas e membros de conselhos regionais de todo o país e obteve elevada visibilidade nas redes sociais com as publicações relacionadas ao evento alcançando mais de 10 mil curtidas e aproximadamente 1 mil compartilhamentos.

Destaque para a mesa de encerramento da Semana do Economista 2017 em São Luís, para um auditório lotado e com transmissão ao vivo e online via redes sociais, o governador do Maranhão, Flávio Dino e o ex-prefeito de Fortaleza e ex-ministro da Integração Nacional, Ciro Gomes, debateram o tema **“Crise Política e Econômica: a necessidade de um projeto nacional de desenvolvimento”**.





FOTO: Mesa de Encerramento da Semana do Economista 2017.

O debate de encerramento da Semana do Economista 2017 foi transmitido ao vivo pela TV Assembleia do Maranhão e por páginas nas redes sociais e obteve mais de 19 mil visualizações em canais do YouTube.

← → ↻ 🏠 🔒 Seguro | [https://www.youtube.com/results?search\\_query=semana+do+economista+2017+-+MA](https://www.youtube.com/results?search_query=semana+do+economista+2017+-+MA)

☰ YouTube BR semana do economista 2017 - MA 🔍



**CIRO GOMES - Semana do Economista - MA [18/08/2017]**  
#Ciro2018 • 7,4 mil visualizações • 6 meses atrás  
Ciro Gomes e o governador do Maranhão, Flávio Dino, participam de debate com o Conselho Regional de Economia (Corecon).



**Ciro Gomes e Flávio Dino na Semana do Economista no MA (18/08/2017)**  
Progressista • 9,9 mil visualizações • 6 meses atrás  
Participação de **Ciro Gomes** e **Flávio Dino** na **Semana do Economista** em São Luis, **MA**. O Tema da mesa de debate foi 'Crise



**CIRO GOMES E FLÁVIO DINO (18/08/2017) - Semana do Economista no MA**  
Tattoo no toco • 1,9 mil visualizações • 6 meses atrás  
VÍ no Progressista: <https://youtu.be/eD5EXCuC79k>.

## 2.2. Campanha de Educação para a Cidadania 2017

A Campanha de Educação para a Cidadania 2017, realizada em parceria com a OAB-MA e o Corecon Acadêmico, foi outra importante ação para aumentar a participação do Conselho em projetos de cunho social.

A Campanha se insere na missão institucional do CORECON-MA em contribuir para o desenvolvimento socioeconômico, por meio da valorização profissional e difusão de conhecimentos técnicos necessários para a cidadania financeira da sociedade.



Fotos do evento: Campanha de Educação para a Cidadania



### 3. TERMOS DE COOPERAÇÃO TÉCNICA

Vários termos de Cooperação Técnica foram firmados no ano de 2017, com destaque para a repercussão dos seguintes:

#### 3.1. SEFAZ – Educação Fiscal

Através dessa parceria firmada com a Secretaria de Estado da Fazenda o CORECON, representado pelo seu presidente, ministrou o curso de Educação Fiscal na cidade Imperatriz-MA. Este Programa, Educação Fiscal para a Cidadania foi instituído pelo Governo do Estado, objetivando ampliar o nível de consciência social para a importância socioeconômico do tributo e abrindo-se para a participação popular, acompanhamento e fiscalização da aplicação dos recursos públicos.

#### 3.2. Instituto Maranhense de Estudos socioeconômicos e Cartográficos-IMESC

Termo firmado para cooperação na produção do periódico “Revista Mundo Econômico” com participação do Corecon Acadêmico.



Foto do lançamento da Revista Mundo Econômico

#### 3.3. Junta Comercial do Maranhão - JUCEMA

No final de 2017 foi assinado Termo de Cooperação Técnica entre o CORECON-MA e a JUCEMA com vistas ao desenvolvimento de projetos entre as instituições. O termo previu ainda a obtenção de insumos para o processo de fiscalização das empresas e profissionais que atuam na área da economia.

### 4. Novos Convênios:

Ampliando a lista de parceiros do Corecon, foram celebrados convênios com as seguintes instituições: IMMUNIS Clínica de Vacinação Ltda; PLURAL Gestão em Planos de Saúde Ltda; Leidiane da Silva Mendes –

Psicóloga; MOOV Academia; Renata Sereno Silva – Arquiteta, proporcionando benefícios para os economistas e seus dependentes.

## 5. Participação em Eventos

5.1. Solenidade de posse da diretoria do COFECON, mandato 2017 e Reuniões Plenárias Ampliadas do Sistema COFECON/CORECONS;

5.2. XXIX Encontro de Entidades de Economistas do Nordeste – ENE, realizado no período de 24 a 26 em Recife-PE;

5.3. Encontro de funcionários dos Corecons da Região Nordeste, com foco em gerência e fiscalização, por ocasião do ENE;

5.4. Semana Estadual de Economia Solidária;

5.5. XXII Congresso Brasileiro de Economia-CBE

De forma inédita, em setembro o CORECON-MA conseguiu formar delegação com 50 participantes entre estudantes, profissionais e conselheiros para o XXII CBE 2017, realizado em Belo Horizonte-MG;

Trabalhos apresentados por representantes do Corecon-MA:

**“ENSAIO SOBRE A QUESTÃO REGIONAL NO BRASIL: fragmentação nacional e mundialização do capital”**, de Frednan Bezerra dos Santos e Jomar Fernandes Pereira Filho.

**“O DESMONTE DO SUS: o Brasil na contramão do desenvolvimento”** de Frednan Bezerra dos Santos, Jomar Fernandes Pereira Filho e Jessé Sales Rêgo.

E o artigo **“O PDF-MA como política pública central de desenvolvimento sustentável no Maranhão”** de Heric Santos Hossoé.



Foto da delegação do CORECON no CBE 2017 realizado em Belo Horizonte-MG.



## 5.6. Feira de Profissões da UFMA 2017

Com o tema “**Descobrir para decidir: existe um universo de possibilidade para seu futuro**”, a feira foi destinada a estudantes do Ensino Médio e demais interessados no Exame Nacional do Ensino Médio (ENEM), porta de entrada para várias profissões, inclusive a de economista.

A mesa de abertura contou com a presença de autoridades como o diretor da Fundação de Amparo à Pesquisa e ao Desenvolvimento Científico do Maranhão, (FAPEMA), Alex Oliveira, e da reitora da UFMA, professora Nair Portela.



Foto da Feira das Profissões realizada no Campus da UFMA.

## 6. O CORECON-MA e a Transparência

Considerando a necessidade constante do atendimento da Lei nº 12.527/2011 que regulamenta o direito constitucional de acesso às informações públicas e Acórdão TCU 96/2016, o CORECON-MA tem procurado manter esse canal de acesso atualizado e seguindo sempre as orientações do COFECON.



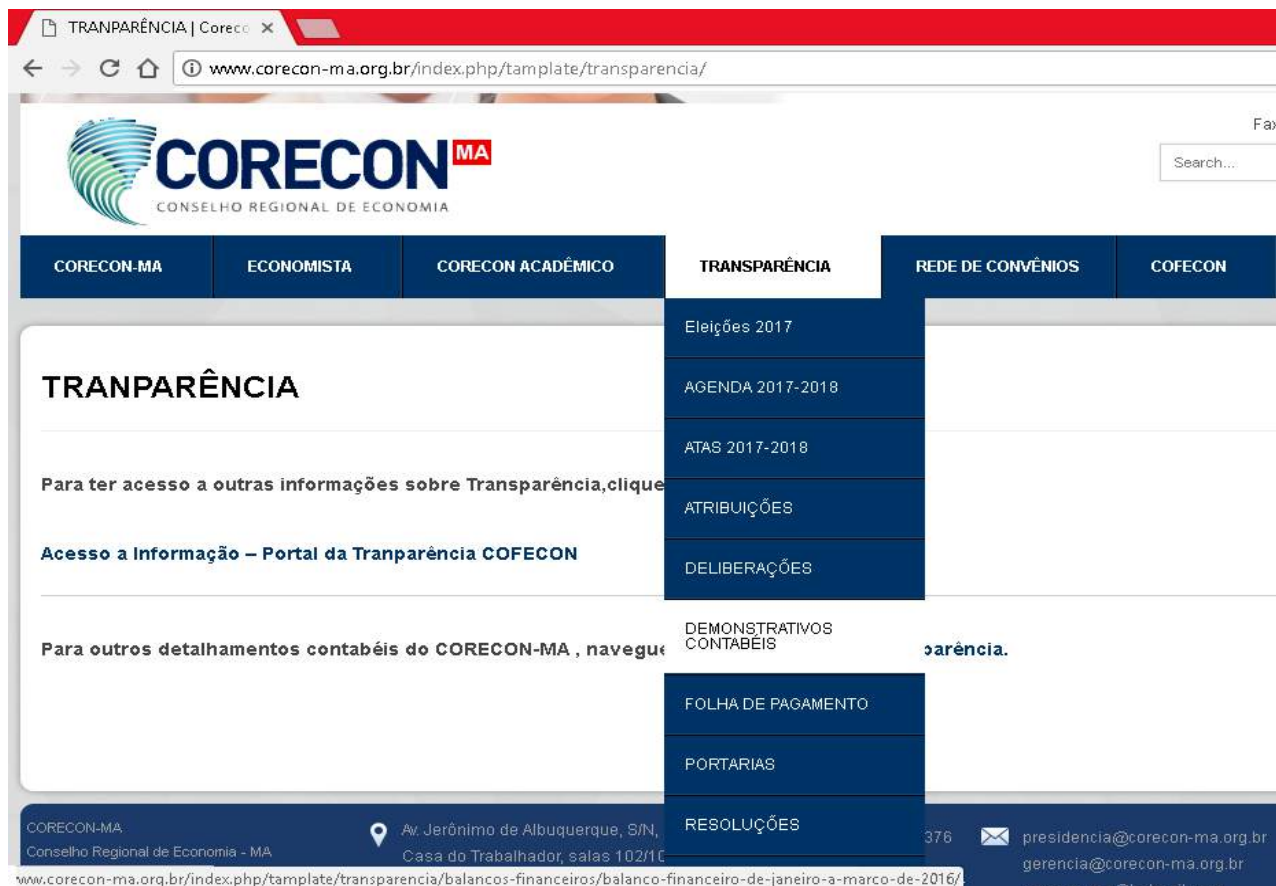

The screenshot shows the website [www.corecon-ma.org.br/index.php/template/transparencia/](http://www.corecon-ma.org.br/index.php/template/transparencia/). The page features a navigation menu with tabs for CORECON-MA, ECONOMISTA, CORECON ACADÊMICO, TRANSPARÊNCIA, REDE DE CONVÊNIOS, and COFECON. The main content area is titled "TRANSPARÊNCIA" and includes a search bar, a list of links (Eleições 2017, AGENDA 2017-2018, ATAS 2017-2018, ATRIBUIÇÕES, DELIBERAÇÕES, DEMONSTRATIVOS CONTÁBEIS, FOLHA DE PAGAMENTO, PORTARIAS, RESOLUÇÕES), and contact information for the organization.

## FORTALECIMENTO INSTITUCIONAL

No campo das Relações Institucionais, foram realizadas reuniões/visitas para renovar e firmar novas parcerias para a realização das ações programadas pelo Corecon-MA, com as seguintes instituições:

Associação Comercial do Maranhão-ACM; Junta Comercial do Estado do Maranhão-JUCEMA; OAB-MA; IMESC; Associação Comercial e Industrial de Imperatriz-ACII; Secretaria Adjunta de Economia Solidária-SETRES/MA; Secretaria de Estado da Fazenda-SEFAZ; Secretaria de Estado da Juventude-SEJUV/MA; Departamento de Economia e Coordenação do Curso de Economia da UFMA; Centro Acadêmico de Economia da UFMA; Reitoria da UEMA-SUL; Faculdade de Educação Santa Terezinha-FEST; DeVry FACIMP; Faculdade Pitágoras; Banco do Brasil; Caixa Econômica Federal e Banco da Amazonia-BASA

Participou das Reuniões Plenárias Ampliadas do sistema COFECON/CORECONS, com participação positiva nas discussões de interesse dos economistas.

### SEÇÃO III

#### ESTRUTURA DE GOVERNANÇA E DE AUTOCONTROLE DA GESTÃO

O autocontrole da gestão do CORECON-MA acontece com a aprovação das contas a cada trimestre pela Comissão de Tomada de Contas, que é formada por 3 conselheiros efetivos e 3 suplentes, eleitos pelo Plenário na primeira reunião do ano com atribuição para avaliar, conferir e aprovar as contas as quais serão encaminhadas ao conselho Federal de Economia para homologação. Não há unidade de controle e correição interna no CORECON-MA.

O plenário do CORECON-MA é formado por nove conselheiros efetivos, dentre eles, o presidente e o vice-presidente e nove conselheiros suplentes, que não possuem remuneração pelo Conselho. Os serviços administrativos e de fiscalização são objetos de regulamentação específicos respeitados às normas legais vigentes e demais atos normativos expedidos pelo COFECON, bem como as disposições de seu Regimento Interno.

#### DADOS DOS DIRIGENTES DA ENTIDADE:

| Presidente   | Vice Presidente   |
|--|---|
| <p><b>Frednan Bezerra dos Santos</b><br/>CPF: 005.553.133-44<br/>CORECON-MA: 1504<br/>Período de Responsabilidade: 05/01/2017 a 31/12/2017.<br/>Ata de Nomeação: 409, de 05/01/2017<br/>Endereço Residencial: Rua dos Manganes Qd. 31 N° 24 A - Coroado<br/>CEP: 65.042-300 – São Luis-MA.</p> | <p><b>Heric Santos Hossoé</b><br/>CPF: 814.584.603-04<br/>CORECON-MA: 1471<br/>Período de Responsabilidade: 05/01/2017 a 31/12/2017.<br/>Ata de Nomeação: 409, de 05/01/2017<br/>Endereço Residencial: Av. S.Luis Rei de França, 226-A, Cond.Ville de France T-3. AP.103 – Turu<br/>CEP: 65.065-470 – São Luis-MA</p> |

#### COMPOSIÇÃO DO PLENÁRIO:

| CONSELHEIROS EFETIVOS              | CONSELHEIROS SUPLENTES           |
|------------------------------------|----------------------------------|
| Clodomir Cunha Ladeira             | Ana Cecília Vasconcelos Loayza   |
| Frednan Bezerra dos Santos         | Carlos Eduardo Nascimento Campos |
| Heloizo Jerônimo Leite             | Danilo José Menezes Pereira      |
| Heric Santos Hossoé                | Duany Drayton Reis Moraes        |
| Jadson Pessoa da Silva             | Eden do Carmo Soares Júnior      |
| Pablo Zarthur Caffé da C. Rebouças | Talita de Sousa Nascimento       |
| Leonardo Leocádio Coelho de Souza  | Jessé Sales Rêgo                 |
| Valeska Rogéria Vieira Trinta      | Vacância                         |
| Raphaela Sereno Silva              | Vacância                         |

## COMISSÕES DE TRABALHO

Na Segunda Reunião Plenária Ordinária realizada no mês de janeiro, foram criadas as Comissões de Trabalho e nomeados os seus integrantes através de Portarias conforme abaixo:

➤ Comissão de Tomada de Contas

Atribuições: Acompanhar as demonstrações de receita e despesa do CORECON, conferindo a regularidade das despesas efetivadas, inclusive dos bens patrimoniais permanentes. Exercer o papel de controle interno, emitindo pareceres conclusivos sobre balancetes trimestrais e prestação de contas do CORECON.

Componentes: Heloizo Jeronimo Leite (presidente), Clodomir Cunha Ladeira, Raphaela Sereno.

➤ Comissão de Licitação

Atribuições: Efetivar os processos de aquisição de bens e de contratação de serviços, de acordo com os parâmetros definidos pela Lei Federal nº 8.666/93.

Componentes: Efetivos: Danilo Menezes (presidente), Marlene Luz, Rodrigo Cruz, Suplentes: Carlos Eduardo Campos e Ana Cecília Loayza.

➤ Comissão de Planejamento Estratégico

Atribuições: Consolidar a efetivação do Planejamento Estratégico do Conselho com vistas ao fortalecimento operacional das atividades meio e aperfeiçoar o Setor de Tecnologia da Informação (TI), com vistas à modernização da estrutura administrativa.

Componentes: Heric Santos Hossoé, Frednan Bezerra dos Santos, Carlos Eduardo Campos, Gil Max Portela e Marlene Luz.

➤ Comissão de Comunicação e Relações Institucionais

Atribuições: Aperfeiçoar os mecanismos de comunicação interna e externa do CORECON-MA, inserindo-o na agenda econômica e na mídia. Viabilizar mecanismos de transparência institucional e construir uma agenda institucional com vista a construção de parcerias.

Componentes: Frednan Santos (coordenador), Raphaela Sereno, Susiely Bueno e Eden do Carmo Soares Junior.

➤ Comissão de Eventos

Atribuições: Organizar e Planejar o calendário de eventos do CORECON-MA de modo a garantir forte repercussão midiática e engajamento dos profissionais e estudantes.

Componentes: Frednan Santos (coordenador), Danilo Pereira, Carlos Eduardo, Dilma Pinheiro e Membros do Corecon Acadêmico.

➤ Comissão de Científica e Acadêmica

Atribuições: Planejar e organizar o Prêmio Maranhão de Economia; grupos de estudos; publicações em parceria com o DECON e IMESC e a Semana do Economista.



Componentes: Heric Santos Hossoé (coordenador), Jadson Pessoa, Talita Nascimento e Membros do Corecon Acadêmico.

➤ Comissão de Cursos e Capacitações

Atribuições: Planejar e promover cursos de capacitação; Projeto “Conversa de Economista”; firmar parcerias com as instituições de ensino superior.

Componentes: Carlos Eduardo Campos (coordenador), Raphaela Sereno, Jorge Lobo e Membros do Corecon Acadêmico.

➤ Comissão de Fiscalização e Valorização Profissional

Atribuições: Planejar e elaborar procedimentos de fiscalização; criar GT de Valorização da Profissão e Mercado de Trabalho; criar um núcleo de mediação no CORECON.

Componentes: Duany Drayton (coordenador), Jessé Sales, Gil Max Portela e Rodrigo Cruz e Luiz Fernandes Lopes.

➤ Comissão Interiorização

Atribuições: Planejar, organizar e replicar eventos do CORECON em Imperatriz-MA, através da Delegacia Regional em parceria com a FEST e a FACIMP.

Componentes: Larlô Antonio Macedo Andrade Nascimento, Leonardo Leocádio Coelho de Sousa, Ronilson Costa de Sousa, Mônica Helena Pinto de Araújo e Joçara Felipe de Paula.

➤ Comissão de Captação de Recursos

Atribuições: Planejar e viabilizar recursos externos para os eventos a serem realizados pelo CORECON.

Componentes: Heric Hossoé (coordenador), Heloizo Jerônimo, Clodomir Ladeira, Jessé Sales, Dilma Pinheiro, Luiz Espíndola, Valmir Seguintes, José Cursino, Eduardo Beckman e Felipe de Holanda.

➤ Comissão Avaliadora do Prêmio Maranhão de Economia-2017

Atribuições: Avaliar os trabalhos inscritos no Prêmio Maranhão de Economia.

Componentes: Dr. Alessandro Sousa Brito, Dr. João Gonsalo de Moura, Dr. José Lucio Alves Silveira, Dr. Felipe Macedo de Holanda, Dr. Leonardo Leocádio Coelho de Souza, Ms. Heric Santos Hossoé, Ms. José Tavares Bezerra Júnior, Ms. William Lima Freire e Ms. Mônica Helena Pinto de Araújo

## SEÇÃO IV

### PROGRAMAÇÃO E EXECUÇÃO ORÇAMENTÁRIA E FINANCEIRA

O CORECON-MA busca sempre seguir todas as determinações e recomendações exaradas em acórdão do TCU que se aplicam a sua rotina administrativa e contábil.

Nos quadros abaixo fica demonstrado, de forma sucinta o comparativo de Receitas e Despesas com relação aos dois últimos exercícios, e nos gráficos, demonstrados de 2009 a 2017.

a) Origem das Receitas (Anuidades; taxas de serviços; multas; patrocínios, etc.) Receitas de Contribuições: R\$ 296.895,84 assim distribuídas: Contribuição do Exercício – R\$ 145.804,70; Contribuição do Exercício Anterior – R\$ 41.929,72; Receita da Dívida Ativa – Anuidades – R\$ 86.987,50; Receita Patrimonial – R\$ 3.868,00; Receita de Serviços – R\$ 3.805,92; Transferências Correntes – R\$ 14.500,00 assim discriminadas: Transferências Intragovernamentais (COFECON) – R\$ 2.500,00; Patrocínios de Instituições Privadas – R\$ 12.000,00.

#### COMPARATIVO DE RECEITAS ENTRE OS DOIS ÚLTIMOS EXERCÍCIOS

| RECEITAS   | 2015       | 2016       | 2017       |
|--|------------|------------|------------|
| Receitas Correntes   | 300.189,76 | 358.576,17 | 296.895,84 |
| Receitas de Contribuições                                  | 215.310,45 | 211.151,47 | 187.734,42 |
| Receita Patrimonial  | 1.345,21   | 4.757,91   | 3.868,00   |
| Receitas de Serviços                                       | 10.556,86  | 1.428,62   | 3.805,92   |
| Transferências Correntes                                   | 42.900,00  | 60.380,42  | 14.500,00  |
| Outras receitas Correntes<br>(Recebimento de Dívida Ativa) | 30.077,24  | 80.857,75  | 86.987,50  |

#### COMPARATIVO DAS DESPESAS ENTRE OS DOIS ÚLTIMOS EXERCÍCIOS

| DESPESAS                       | 2015       | 2016       | 2017       |
|--------------------------------|------------|------------|------------|
| Despesas Correntes             | 275.554,66 | 313.752,60 | 301.386,08 |
| Despesas c/ Pessoal e Encargos | 89.737,98  | 255.601,59 | 137.613,12 |
| Despesas c/ Mat. Consumo       | 4.698,30   | 20.213,86  | 8.969,29   |
| Despesas Serv. P. Físicas      | 62.631,54  | 49.976,86  | 24.337,84  |
| Despesas c/ P. Jurídicas       | 66.472,72  | 73.858,09  | 75.373,54  |
| *Transferências Correntes      | 52.014,12  | 58.151,01  | 55.092,29  |

### Receitas x Despesas Totais – Demonstrativos de 2009 a 2017

Analisando o exercício financeiro de 2017 e comparando com as informações de exercícios anteriores, percebe-se que, apesar da crise econômica obtivemos um resultado equilibrado, possibilitando CORECON-MA pudesse honrar com seus compromissos sem, contudo, enfrentar grandes dificuldades.

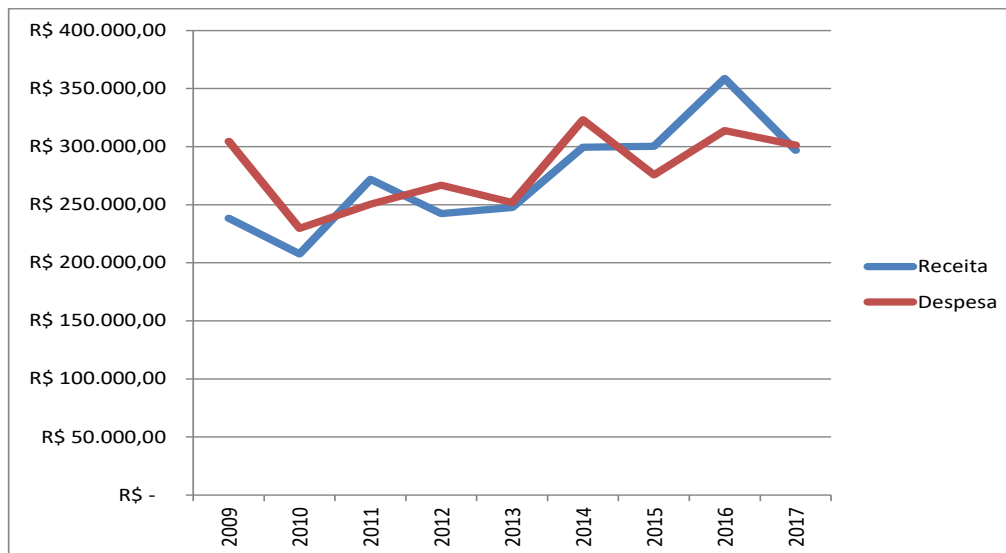

### Receitas Contribuições – Demonstrativos de 2009 a 2017

No exercício financeiro de 2017 as Receitas de Contribuições tiveram uma queda comparada ao exercício financeiro de 2016, pois os altos índices de inadimplência confirmam o impacto nas receitas, mas a arrecadação através de processos de Dívida Ativa foi levemente superior ao exercício de 2016, o que causou o equilíbrio na arrecadação total de receitas, deixando o Conselho sem o enfrentamento de maiores dificuldades financeiras.

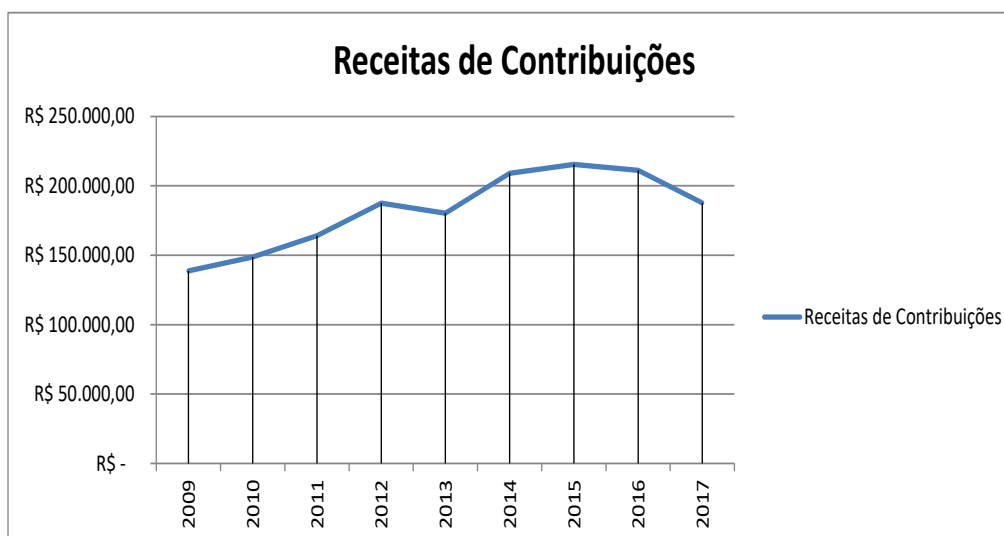

### Receitas de Contribuições – Dívida Ativa - Demonstrativos de 2009 a 2017

A arrecadação através de processos em fase de execução da dívida ativa teve um leve crescimento com relação ao exercício de 2017, conforme demonstrado no gráfico abaixo.

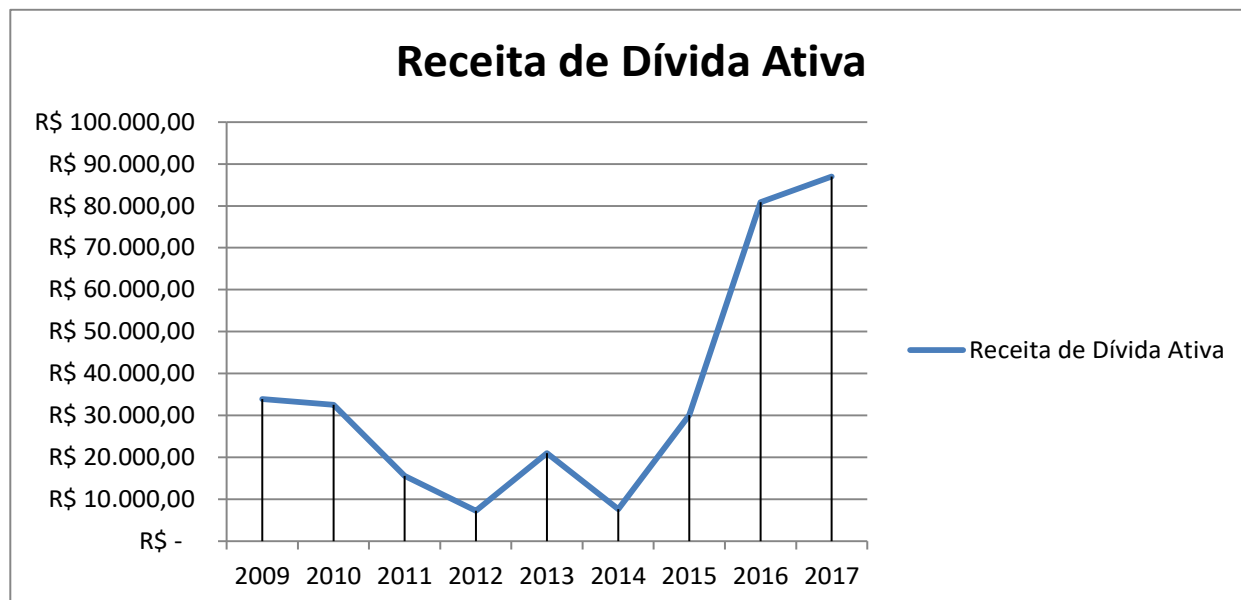

#### Demonstrativos de Novos Registros e Cancelamentos

| Ano  | Registro Definitivo | Cancelamentos |
|------|---------------------|---------------|
| 2015 | 29                  | 25            |
| 2016 | 24                  | 55            |
| 2017 | 22                  | 51            |

Verificamos que a partir do exercício de 2015 o número de cancelamentos tem aumentado de forma preocupante em relação aos registros, por conta de vários fatores como: desemprego, aposentadoria e também pelo não exercício da profissão. Mesmo com a campanha de filiação, os resultados não tem sido satisfatórios.

O Corecon tem em seu cadastro 83 (oitenta e três) economistas com Registro Remido (isentos do pagamento da anuidade por motivo de idade) e 10 (dez) economistas com Registro Ativo com Desconto (pagam somente 10% do valor da anuidade), regulamentado pelo COFECON, através da Resolução nº 1.946, de 30/11/2015, que alterou a nomenclatura do antigo Registro Remido para Ativo com Desconto, permitindo descontos de até 90% do valor da anuidade e o plenário do Corecon-MA, em janeiro de 2016, aprovou a Resolução nº 461, concedendo o desconto máximo permitido pelo COFECON ao economista do sexo masculino com idade superior a 70 (setenta) anos e à economista do sexo feminino com idade superior a 65 (sessenta e cinco) anos, desde que regularmente inscritos, quites com as anuidades e com mais de 15 anos de registro, consecutivos ou alternados”.

**COMPARATIVO DA DESPESA AUTORIZADA COM A EXECUTADA**

Conselho Regional de Economia/MA -  
 CORECON / MA  
 Siscontw - v. 2.0.56.00



Página : 1

Período: 01/01/2017 a 31/12/2017

**Comparativo da Despesa Autorizada com Realizada**

| Despesa                                    | Orçada             | Exec. Per.         | Exercício          | Diferença          |
|--|--------------------|--------------------|--------------------|--------------------|
| <b>DESPESAS CORRENTES</b>                  | <b>434.639,85-</b> | <b>301.386,08+</b> | <b>301.386,08+</b> | <b>133.253,57-</b> |
| <b>DESPESAS DE CUSTEIO</b>                 | <b>364.654,41-</b> | <b>248.293,79+</b> | <b>248.293,79+</b> | <b>118.380,62-</b> |
| <b>DESPESAS PESSOAL</b>                    | <b>161.037,89-</b> | <b>137.613,12+</b> | <b>137.613,12+</b> | <b>23.424,57-</b>  |
| <b>VENCIMENTOS E VANTAGENS</b>             | <b>118.737,89-</b> | <b>103.800,87+</b> | <b>103.800,87+</b> | <b>14.936,82-</b>  |
| SALARIOS                                   | 66.271,02-         | 62.722,11+         | 62.722,11+         | 3.548,91-          |
| HORAS EXTRAS                               | 0,00-              | 0,00               | 0,00               | 0,00               |
| ADICIONAL NOTURNO                          | 0,00-              | 0,00               | 0,00               | 0,00               |
| 1/3 CONSTITUCIONAL DE FÉRIAS               | 1.866,67-          | 1.457,01+          | 1.457,01+          | 409,66-            |
| GRATIFICAÇÕES                              | 12.000,00-         | 9.720,00+          | 9.720,00+          | 2.280,00-          |
| 13º SALÁRIO                                | 7.600,00-          | 7.528,87+          | 7.528,87+          | 71,13-             |
| FÉRIAS                                     | 5.600,00-          | 4.371,04+          | 4.371,04+          | 1.228,96-          |
| ABONO PECUNIÁRIO DE FÉRIAS                 | 3.500,00-          | 2.185,52+          | 2.185,52+          | 1.314,48-          |
| INDENIZAÇÕES TRABALHISTAS                  | 4.200,00-          | 0,00               | 0,00               | 4.200,00-          |
| VALE TRANSPORTE                            | 4.500,00-          | 4.433,50+          | 4.433,50+          | 66,50-             |
| AUXILIO ALIMENTAÇÃO                        | 12.000,00-         | 10.654,32+         | 10.654,32+         | 1.345,68-          |
| AUXILIO EDUCAÇÃO                           | 0,00-              | 0,00               | 0,00               | 0,00               |
| DIFERÊNCIA DE SALÁRIO                      | 0,00-              | 0,00               | 0,00               | 0,00               |
| 1/3 ADICIONAL DE ABONO                     | 1.200,00-          | 728,50+            | 728,50+            | 471,50-            |
| OUTRAS VANTAGENS                           | 0,00-              | 0,00               | 0,00               | 0,00               |
| <b>DESPESAS VARIÁVEIS</b>                  | <b>700,00-</b>     | <b>0,00</b>        | <b>0,00</b>        | <b>700,00-</b>     |
| DIARIAS DE FUNCIONARIOS                    | 0,00-              | 0,00               | 0,00               | 0,00               |
| DIARIAS DE CONSELHEIROS                    | 0,00-              | 0,00               | 0,00               | 0,00               |
| DIARIAS DE CONVIDADOS E PALESTRANTES       | 0,00-              | 0,00               | 0,00               | 0,00               |
| VALE TRANSPORTE                            | 0,00-              | 0,00               | 0,00               | 0,00               |
| AUXILIO ALIMENTAÇÃO                        | 0,00-              | 0,00               | 0,00               | 0,00               |
| DIÁRIAS DA PRESIDÊNCIA                     | 0,00-              | 0,00               | 0,00               | 0,00               |
| CURSOS E TREINAMENTOS                      | 700,00-            | 0,00               | 0,00               | 700,00-            |
| OUTRAS DESPESAS VARIÁVEIS                  | 0,00-              | 0,00               | 0,00               | 0,00               |
| <b>OBRIGACOES PATRONAIS</b>                | <b>41.800,00-</b>  | <b>33.812,25+</b>  | <b>33.812,25+</b>  | <b>7.787,75-</b>   |
| I.N.S.S                                    | 28.000,00-         | 24.663,10+         | 24.663,10+         | 3.336,90-          |
| F G T S                                    | 12.000,00-         | 7.707,38+          | 7.707,38+          | 4.292,62-          |
| PIS- FOLHA DE PAGAMENTO                    | 1.100,00-          | 1.036,92+          | 1.036,92+          | 63,08-             |
| CONTRIBUIÇÃO SINDICAL                      | 0,00-              | 0,00               | 0,00               | 0,00               |
| ISS- IMPOSTO S/ SERVIÇOS                   | 500,00-            | 404,85+            | 404,85+            | 95,15-             |
| IRRF S/ TRABALHO COM VINCULO               | 0,00-              | 0,00               | 0,00               | 0,00               |
| OUTROS ENCARGOS                            | 0,00-              | 0,00               | 0,00               | 0,00               |
| <b>MATERIAL DE CONSUMO</b>                 | <b>22.500,00-</b>  | <b>8.969,29+</b>   | <b>8.969,29+</b>   | <b>13.530,71-</b>  |
| ARTIGOS DE EXPEDIENTE                      | 1.800,00-          | 321,14+            | 321,14+            | 1.478,86-          |
| ARTIGOS DE HIGIENE E CONSERVAÇÃO E LIMPEZA | 1.200,00-          | 189,37+            | 189,37+            | 1.010,63-          |
| MATERIAL ACESSORIO P/ MAQ., APAR. E MOVEIS | 1.400,00-          | 956,00+            | 956,00+            | 444,00-            |
| GENEROS DE ALIMENTAÇÃO                     | 2.500,00-          | 2.023,42+          | 2.023,42+          | 476,58-            |
| MATERIAL P/ FOTOGRAFIA, GRAVAÇÃO E TELECOM | 0,00-              | 0,00               | 0,00               | 0,00               |
| MATERIAL CONSER. DE MOVEIS E IMOVEIS       | 7.500,00-          | 370,00+            | 370,00+            | 7.130,00-          |
| COMBUSTIVEIS E LUBRIFICANTES               | 2.300,00-          | 2.157,86+          | 2.157,86+          | 142,14-            |
| VESTUARIO E UNIFORMES                      | 800,00-            | 750,00+            | 750,00+            | 50,00-             |
| MATERIAL DE INFORMATICA                    | 1.700,00-          | 1.636,50+          | 1.636,50+          | 63,50-             |
| MATERIAL ELETRICO                          | 250,00-            | 0,00               | 0,00               | 250,00-            |
| MATERIAL DE COPA E COZINHA                 | 250,00-            | 0,00               | 0,00               | 250,00-            |
| MAT. P/ FESTIVIDADES E HOMENAGENS          | 2.800,00-          | 565,00+            | 565,00+            | 2.235,00-          |
| LANCHES E REFEIÇÕES                        | 0,00-              | 0,00               | 0,00               | 0,00               |
| MATERIAL DE PUBLICIDADE                    | 0,00-              | 0,00               | 0,00               | 0,00               |
| OUTROS MATERIAS DE CONSUMO                 | 0,00-              | 0,00               | 0,00               | 0,00               |
| <b>SERVICOS DE TERCEIROS E ENCARGOS</b>    | <b>46.884,00-</b>  | <b>24.337,84+</b>  | <b>24.337,84+</b>  | <b>22.546,16-</b>  |
| <b>REMUNERAÇÃO DE SERVIÇOS PESSOAIS</b>    | <b>46.884,00-</b>  | <b>24.337,84+</b>  | <b>24.337,84+</b>  | <b>22.546,16-</b>  |
| ASSESSORIA DE COMUNICAÇÃO                  | 11.500,00-         | 6.400,00+          | 6.400,00+          | 5.100,00-          |
| SERVICOS CONTABEIS                         | 18.000,00-         | 16.050,84+         | 16.050,84+         | 1.949,16-          |
| SERVÇOS ADVOCATICIOS                       | 0,00-              | 0,00               | 0,00               | 0,00               |
| ESTAGIO                                    | 12.584,00-         | 937,00+            | 937,00+            | 11.647,00-         |



Conselho Regional de Economia/MA -  
 CORECON / MA

Siscontw - v. 2.0.56.00

Página : 2

Período: 01/01/2017 a 31/12/2017

## Comparativo da Despesa Autorizada com Realizada

| Despesa  | Orçada              | Exec. Per.        | Exercício         | Diferença          |
|--|---------------------|-------------------|-------------------|--------------------|
| SERVIÇOS DE INFORMÁTICA                          | 4.800,00 -          | 950,00+           | 950,00+           | 3.850,00 -         |
| <b>OUTROS SERVICOS E ENCARGOS</b>                | <b>134.232,72 -</b> | <b>75.373,54+</b> | <b>75.373,54+</b> | <b>58.859,18 -</b> |
| ASSINATURAS E PERIODICOS                         | 600,00 -            | 40,00+            | 40,00+            | 560,00 -           |
| LOCAÇÃO DE BENS MOVEIS E IMOVEIS                 | 800,00 -            | 10,19+            | 10,19+            | 789,81 -           |
| SEGUROS EM GERAL                                 | 800,00 -            | 61,31+            | 61,31+            | 738,69 -           |
| SERVIÇOS DE ASSEIO E HIGIENE                     | 1.200,00 -          | 675,00+           | 675,00+           | 525,00 -           |
| SERVIÇOS DE COMUNICAÇÃO EM GERAL                 | 12.500,00 -         | 12.410,07+        | 12.410,07+        | 89,93 -            |
| SERVIÇOS DE ENERGIA ELETRICA E GAS               | 8.200,00 -          | 7.601,75+         | 7.601,75+         | 598,25 -           |
| PASSAGENS AEREAS, TERRESTES E MARITIMAS          | 5.200,00 -          | 3.025,27+         | 3.025,27+         | 2.174,73 -         |
| REPAROS, ADAPTAÇÃO E CONSERV. DE BENS            | 1.500,00 -          | 60,00+            | 60,00+            | 1.440,00 -         |
| SERVIÇOS DE IMPRESSAO E ENCADERNAÇAO             | 800,00 -            | 707,27+           | 707,27+           | 92,73 -            |
| SERVICIOS DE PUBLICAÇÃO E PUBLICIDADE            | 5.000,00 -          | 289,00+           | 289,00+           | 4.711,00 -         |
| DESPESAS C/ DIARIAS DE SERVIDORES                | 1.500,00 -          | 1.406,00+         | 1.406,00+         | 94,00 -            |
| SERVIÇOS DE ALIMENTAÇÃO                          | 2.800,00 -          | 0,00              | 0,00              | 2.800,00 -         |
| DESPESAS MIUDAS DE PRONTO PAGAMENTO              | 497,48 -            | 0,00              | 0,00              | 497,48 -           |
| SERVIÇOS MANUTENÇÃO E CONSERVAÇÃO BENS IMÓVEIS   | 2.500,00 -          | 462,00+           | 462,00+           | 2.038,00 -         |
| TAXAS E CUSTOS PROCESSUAIS                       | 1.500,00 -          | 452,70+           | 452,70+           | 1.047,30 -         |
| DESPESAS C/ DIARIAS DA PRESIDÊNCIA               | 9.100,00 -          | 8.310,00+         | 8.310,00+         | 790,00 -           |
| INDENZAÇÕES, RESTITUIÇÕES E REPOSIÇÕES           | 0,00 -              | 0,00              | 0,00              | 0,00               |
| MANUT. E CONSERV. MAQ E APARELHOS                | 500,00 -            | 0,00              | 0,00              | 500,00 -           |
| DESPESAS C/ DIARIAS- CONSELHEIROS                | 2.100,00 -          | 450,00+           | 450,00+           | 1.650,00 -         |
| SERVIÇOS POSTAIS E TELEGRÁFICOS                  | 10.200,00 -         | 3.626,91+         | 3.626,91+         | 6.573,09 -         |
| LOCAÇÃO DE EQUIPAMENTOS E MAT. PERMANENTE        | 1.500,00 -          | 980,00+           | 980,00+           | 520,00 -           |
| DESPESAS C/ ALUGUEL E CONDOMINIO                 | 2.400,00 -          | 2.400,00+         | 2.400,00+         | 0,00               |
| SERVIÇOS DE RECEPCIONISTA                        | 0,00 -              | 0,00              | 0,00              | 0,00               |
| CURSOS DE APERFEICAMENTO PROFISSIONAL            | 0,00 -              | 0,00              | 0,00              | 0,00               |
| DESPESAS BANCARIAS                               | 17.800,00 -         | 12.168,42+        | 12.168,42+        | 5.631,58 -         |
| CURSOS, CONGRESSOS E CONFERENCIAS                | 6.500,00 -          | 0,00              | 0,00              | 6.500,00 -         |
| FESTIV. RECEP. HOSP. HOMENAG                     | 10.000,00 -         | 4.275,00+         | 4.275,00+         | 5.725,00 -         |
| FRETES E CARRETOS                                | 500,00 -            | 320,00+           | 320,00+           | 180,00 -           |
| DESPESAS COM TAXI                                | 0,00 -              | 0,00              | 0,00              | 0,00               |
| SERVIÇOS DE INFORMÁTICA                          | 1.100,00 -          | 980,00+           | 980,00+           | 120,00 -           |
| <b>IMPOSTOS, TAXAS , TARIFAS E PEGAGIOS</b>      | <b>400,00 -</b>     | <b>382,04+</b>    | <b>382,04+</b>    | <b>17,96 -</b>     |
| PREMIOS, MEDALHAS, COND E DIPLOMAS               | 3.000,00 -          | 3.000,00+         | 3.000,00+         | 0,00               |
| MULTAS E JUROS                                   | 1.085,24 -          | 89,66+            | 89,66+            | 995,58 -           |
| SERVIÇOS DE ÁGUA E ESGOTO                        | 0,00 -              | 0,00              | 0,00              | 0,00               |
| SERVIÇOS DE ÁUDIO, VÍDEO E FOTO                  | 800,00 -            | 0,00              | 0,00              | 800,00 -           |
| SERVIÇOS CARTORAIS                               | 300,00 -            | 112,85+           | 112,85+           | 187,15 -           |
| SERVIÇOS TÉC. PROF. PESSOA JURIDICA              | 10.000,00 -         | 9.600,00+         | 9.600,00+         | 400,00 -           |
| JORNAL DO CONSELHO DE ECONOMIA                   | 4.000,00 -          | 0,00              | 0,00              | 4.000,00 -         |
| DESPESAS FINANCEIRAS                             | 0,00 -              | 0,00              | 0,00              | 0,00               |
| HOSPEDAGENS                                      | 5.000,00 -          | 0,00              | 0,00              | 5.000,00 -         |
| SERVIÇOS DE TELEFONIA                            | 0,00 -              | 0,00              | 0,00              | 0,00               |
| OUTROS SERVIÇOS                                  | 0,00 -              | 0,00              | 0,00              | 0,00               |
| PROCESSO ELETRÔNICO/ ELEIÇÕES                    | 2.550,00 -          | 1.478,10+         | 1.478,10+         | 1.071,90 -         |
| SERVIÇOS C/ CHAVEIRO                             | 0,00 -              | 0,00              | 0,00              | 0,00               |
| SERVIÇOS DE INTERNET                             | 0,00 -              | 0,00              | 0,00              | 0,00               |
| <b>DIVERSAS DESPESAS DE CUSTEIO</b>              | <b>0,00 -</b>       | <b>0,00</b>       | <b>0,00</b>       | <b>0,00</b>        |
| <b>DESPESAS DE EXERCICIOS ANTERIORES</b>         | <b>0,00 -</b>       | <b>0,00</b>       | <b>0,00</b>       | <b>0,00</b>        |
| DESPESAS C/ PARCELAMENTO DE DIVIDA( C/ CONFECON) | 0,00 -              | 0,00              | 0,00              | 0,00               |
| OUTRAS DESPESAS                                  | 0,00 -              | 0,00              | 0,00              | 0,00               |
| <b>TRANSFERENCIAS CORRENTES</b>                  | <b>69.985,24 -</b>  | <b>55.092,29+</b> | <b>55.092,29+</b> | <b>14.892,95 -</b> |
| <b>TRANSFERENCIAS INTRA GOVERNAMENTAIS</b>       | <b>69.985,24 -</b>  | <b>55.092,29+</b> | <b>55.092,29+</b> | <b>14.892,95 -</b> |
| <b>TRANSFERENCIAS OPERACIONAIS</b>               | <b>69.985,24 -</b>  | <b>55.092,29+</b> | <b>55.092,29+</b> | <b>14.892,95 -</b> |
| DOAÇÃO   | 0,00 -              | 0,00              | 0,00              | 0,00               |
| COTA- PARTE- CONFECON                            | 69.985,24 -         | 55.092,29+        | 55.092,29+        | 14.892,95 -        |
| CORECON- PIALÍ                                   | 0,00 -              | 0,00              | 0,00              | 0,00               |
| CORECON- AM                                      | 0,00 -              | 0,00              | 0,00              | 0,00               |

Conselho Regional de Economia/MA -  
CORECON / MA

Siscontw - v. 2.0.56.00

Página : 3

Período: 01/01/2017 a 31/12/2017

Comparativo da Despesa Autorizada com Realizada

| Despesa  | Orçada              | Exec. Per.         | Exercício          | Diferença           |
|--|---------------------|--------------------|--------------------|---------------------|
| TRANSFERENCIAS A INSTITUICOES PRIVADAS             | 0,00 -              | 0,00               | 0,00               | 0,00                |
| TRANSFERENCIAS A PESSOAS                           | 0,00 -              | 0,00               | 0,00               | 0,00                |
| CONTRIBUICAO PASEP                                 | 0,00 -              | 0,00               | 0,00               | 0,00                |
| CONTRIB. P/ FORM. PATRIM. SERV. PUBLICO (PASEP)    | 0,00 -              | 0,00               | 0,00               | 0,00                |
| DIVERSAS TRANSFERENCIAS CORRENTES                  | 0,00 -              | 0,00               | 0,00               | 0,00                |
| DIVERSAS TRANFERENCIAS CORRENTES                   | 0,00 -              | 0,00               | 0,00               | 0,00                |
| RESERVAS   | 0,00 -              | 0,00               | 0,00               | 0,00                |
| RESERVAS ORCAMENTARIAS                             | 0,00 -              | 0,00               | 0,00               | 0,00                |
| RESERVAS DE CONTINGENCIA                           | 0,00 -              | 0,00               | 0,00               | 0,00                |
| RESERVAS DE CONTINGENCIAS                          | 0,00 -              | 0,00               | 0,00               | 0,00                |
| <b>DESPESAS DE CAPITAL</b>                         | <b>10.500,00 -</b>  | <b>0,00</b>        | <b>0,00</b>        | <b>10.500,00 -</b>  |
| INVESTIMENTOS                                      | 10.500,00 -         | 0,00               | 0,00               | 10.500,00 -         |
| OBRAS E INSTALACOES                                | 5.000,00 -          | 0,00               | 0,00               | 5.000,00 -          |
| OBRAS E INSTALAÇÕES                                | 5.000,00 -          | 0,00               | 0,00               | 5.000,00 -          |
| EQUIPAMENTOS E MATERIAL PERMANENTE                 | 5.500,00 -          | 0,00               | 0,00               | 5.500,00 -          |
| MAQUINAS, MOTORES E APARELHOS                      | 0,00 -              | 0,00               | 0,00               | 0,00                |
| MOBILIARIO EM GERAL                                | 2.000,00 -          | 0,00               | 0,00               | 2.000,00 -          |
| BIBLIOTECA E OBJETOS DE ARTE                       | 0,00 -              | 0,00               | 0,00               | 0,00                |
| COMPUTADORES E SISTEMAS DE INFORMATICA             | 3.500,00 -          | 0,00               | 0,00               | 3.500,00 -          |
| UTENSILIOS DE COPA E COZINHA                       | 0,00 -              | 0,00               | 0,00               | 0,00                |
| OUTROS EQUIPAMENTOS E MATERIAL PERMANENTE          | 0,00 -              | 0,00               | 0,00               | 0,00                |
| DIVERSOS INVESTIMENTOS                             | 0,00 -              | 0,00               | 0,00               | 0,00                |
| INVERSOES FINANCEIRAS                              | 0,00 -              | 0,00               | 0,00               | 0,00                |
| AQUISICOES DE IMOVEIS                              | 0,00 -              | 0,00               | 0,00               | 0,00                |
| AQUISIÇÃO DE IMOVEIS                               | 0,00 -              | 0,00               | 0,00               | 0,00                |
| AQUISIÇÃO DE TIT. REPRESENT. CAPITAL INTEGRALIZADO | 0,00 -              | 0,00               | 0,00               | 0,00                |
| CONCESSAO DE EMPRESTIMOS                           | 0,00 -              | 0,00               | 0,00               | 0,00                |
| TRANSFERENCIAS DE CAPITAL                          | 0,00 -              | 0,00               | 0,00               | 0,00                |
| <b>Total:</b>                                      | <b>445.139,65 -</b> | <b>301.386,08+</b> | <b>301.386,08+</b> | <b>143.753,57 -</b> |

São Luis - MA, 31 de dezembro de 2017.

  
Frednan Bezerra dos Santos  
Presidente

  
Benigna de Jesus da S. da Costa  
CPF 430.715.034-15 – CRC-MA 7576/O-9



**COMPARATIVO RECEITA ORÇADA COM ARRECADADA**

Conselho Regional de Economia/MA -  
CORECON / MA  
Siscontw - v. 2.0.56.00



Página : 1

Período: 01/01/2017 a 31/12/2017

**Comparativo da Receita Orçada com Arrecadada**

| Receita  | Orçada             | Arrec. Per.         | Exercício           | Diferença          |
|--|--------------------|---------------------|---------------------|--------------------|
| <b>RECEITAS CORRENTES</b>                              | <b>445.339,65+</b> | <b>296.895,84 -</b> | <b>296.895,84 -</b> | <b>148.443,81+</b> |
| <b>RECEITA DE CONTRIBUICOES</b>                        | <b>349.926,22+</b> | <b>187.734,42 -</b> | <b>187.734,42 -</b> | <b>162.191,80+</b> |
| <b>CONTRIBUICOES SOCIAIS</b>                           | <b>349.926,22+</b> | <b>187.734,42 -</b> | <b>187.734,42 -</b> | <b>162.191,80+</b> |
| <b>CONTRIBUIÇÃO DO EXERCICIO</b>                       | <b>253.876,22+</b> | <b>145.804,70 -</b> | <b>145.804,70 -</b> | <b>107.871,52+</b> |
| PESSOAS FISICAS  | 223.758,00+        | 141.450,14 -        | 141.450,14 -        | 82.307,86+         |
| PESSOAS JURIDICAS                                      | 23.918,22+         | 4.326,00 -          | 4.326,00 -          | 19.592,22+         |
| JUROS S/ ANUIDADES                                     | 2.800,00+          | 14,07 -             | 14,07 -             | 2.785,93+          |
| MULTAS S/ ANUIDADES                                    | 3.200,00+          | 14,49 -             | 14,49 -             | 3.185,51+          |
| <b>CONTRIBUIÇÃO EXERCICIO ANTERIOR</b>                 | <b>96.250,00+</b>  | <b>41.929,72 -</b>  | <b>41.929,72 -</b>  | <b>54.320,28+</b>  |
| PESSOAS FISICAS  | 88.350,00+         | 41.656,79 -         | 41.656,79 -         | 46.693,21+         |
| PESSOAS JURIDICAS                                      | 4.500,00+          | 272,93 -            | 272,93 -            | 4.227,07+          |
| JUROS S/ ANUIDADES                                     | 1.500,00+          | 0,00 -              | 0,00 -              | 1.500,00+          |
| MULTAS S/ ANUIDADES                                    | 1.800,00+          | 0,00 -              | 0,00 -              | 1.800,00+          |
| <b>RECEITA PATRIMONIAL</b>                             | <b>5.500,00+</b>   | <b>3.888,00 -</b>   | <b>3.888,00 -</b>   | <b>1.632,00+</b>   |
| <b>RECEITA DE VALORES MOBILIARIOS</b>                  | <b>5.500,00+</b>   | <b>3.888,00 -</b>   | <b>3.888,00 -</b>   | <b>1.632,00+</b>   |
| <b>CORREÇÃO MONETARIA - CADERNETA DE POUPANÇA</b>      | <b>5.500,00+</b>   | <b>3.888,00 -</b>   | <b>3.888,00 -</b>   | <b>1.632,00+</b>   |
| JUROS  | 5.500,00+          | 3.888,00 -          | 3.888,00 -          | 1.632,00+          |
| OUTRAS RECEITAS PATRIMONIAIS                           | 0,00+              | 0,00 -              | 0,00 -              | 0,00               |
| <b>RECEITAS DE SERVICOS</b>                            | <b>8.095,21+</b>   | <b>3.805,92 -</b>   | <b>3.805,92 -</b>   | <b>4.289,29+</b>   |
| <b>RENDAS DE SERVICOS ADMINISTRATIVOS</b>              | <b>7.295,21+</b>   | <b>3.218,72 -</b>   | <b>3.218,72 -</b>   | <b>4.076,49+</b>   |
| <b>RENDAS DE EMOLUMENTOS COM A INSCRIÇÃO</b>           | <b>1.850,00+</b>   | <b>47,00 -</b>      | <b>47,00 -</b>      | <b>1.803,00+</b>   |
| PESSOAS FISICAS  | 1.850,00+          | 0,00 -              | 0,00 -              | 1.850,00+          |
| PESSOAS JURIDICAS                                      | 0,00+              | 47,00 -             | 47,00 -             | 47,00 -            |
| <b>RENDAS DE EMOLUMENTOS C/ EXPEDIÇÃO DE CARTEIRAS</b> | <b>1.520,00+</b>   | <b>134,00 -</b>     | <b>134,00 -</b>     | <b>1.386,00+</b>   |
| PESSOAS FISICAS  | 1.520,00+          | 134,00 -            | 134,00 -            | 1.386,00+          |
| <b>RENDAS DE OUTROS SERVIÇOS PRESTADOS</b>             | <b>3.925,21+</b>   | <b>3.037,72 -</b>   | <b>3.037,72 -</b>   | <b>887,49+</b>     |
| TAXAS DE CANCELAMENTOS                                 | 1.300,00+          | 2.166,00 -          | 2.166,00 -          | 866,00 -           |
| RECEITAS C/CURSOS                                      | 0,00+              | 0,00 -              | 0,00 -              | 0,00               |
| RECUPERAÇÃO DE DESPESAS                                | 2.625,21+          | 871,72 -            | 871,72 -            | 1.753,49+          |
| RECEITAS C/LIVROS                                      | 0,00+              | 0,00 -              | 0,00 -              | 0,00               |



|   |                   |                    |                    |                    |
|---|-------------------|--------------------|--------------------|--------------------|
| <b>RENDAS DE EMOLUMENTOS C/EXPEDICAO DE CERTIDOES</b> | <b>800,00+</b>    | <b>587,20 -</b>    | <b>587,20 -</b>    | <b>212,80+</b>     |
| PESSOAS FISICAS                                       | 800,00+           | 427,20 -           | 427,20 -           | 372,80+            |
| PESSOAS JURIDICAS                                     | 0,00+             | 160,00 -           | 160,00 -           | 160,00 -           |
| <b>TRANSFERENCIAS CORRENTES</b>                       | <b>21.900,00+</b> | <b>14.500,00 -</b> | <b>14.500,00 -</b> | <b>7.400,00+</b>   |
| <b>TRANSFERENCIAS INTRAGOVERNAMENTAIS</b>             | <b>21.900,00+</b> | <b>2.500,00 -</b>  | <b>2.500,00 -</b>  | <b>19.400,00+</b>  |
| <b>CONTR.P/DESENVOLVIMENTO DAS ATIVIDADES</b>         | <b>21.900,00+</b> | <b>2.500,00 -</b>  | <b>2.500,00 -</b>  | <b>19.400,00+</b>  |
| TRANFERENCIAS OU AUXILIOS DA UNIAO                    | 0,00+             | 0,00               | 0,00               | 0,00               |
| TRANFERENCIAS DE OUTRAS ENTIDADES PUBLICAS            | 15.000,00+        | 0,00               | 0,00               | 15.000,00+         |
| TRANFERENCIAS DO COFECON                              | 3.000,00+         | 3.000,00 -         | 3.000,00 -         | 0,00               |
| OUTRAS RECEITAS                                       | 3.900,00+         | 0,00               | 0,00               | 3.900,00+          |
| TRANSFERENCIAS DE CONSELHOS - PATROCINIO ENE          | 0,00+             | 0,00               | 0,00               | 0,00               |
| PATROCINIO- ENE- PREFEITURA DE SÃO LUIS-MA            | 0,00+             | 0,00               | 0,00               | 0,00               |
| (-) Transferências COFECON                            | 0,00+             | 500,00+            | 500,00+            | 500,00+            |
| <b>TRANSFERENCIAS INTERGOVERNAMENTAIS</b>             | <b>0,00+</b>      | <b>0,00</b>        | <b>0,00</b>        | <b>0,00</b>        |
| TRANFERENCIAS DOS ESTADOS                             | 0,00+             | 0,00               | 0,00               | 0,00               |
| TRANFERENCIAS DOS MUNICIPIOS                          | 0,00+             | 0,00               | 0,00               | 0,00               |
| <b>TRANSFERENCIAS DE INSTITUIÇÕES PRIVADAS</b>        | <b>0,00+</b>      | <b>12.000,00 -</b> | <b>12.000,00 -</b> | <b>12.000,00 -</b> |
| TRANSFERENCIAS DE ENTIDADES SINDICAIS                 | 0,00+             | 0,00               | 0,00               | 0,00               |
| PATROCINIO- BANCO DO BRASIL                           | 0,00+             | 0,00               | 0,00               | 0,00               |
| PATROCINIO- BANCO DA AMAZONIA                         | 0,00+             | 0,00               | 0,00               | 0,00               |
| PATROCINIO- VALE                                      | 0,00+             | 0,00               | 0,00               | 0,00               |
| PATROCINIO- ENE- BNB                                  | 0,00+             | 0,00               | 0,00               | 0,00               |
| CAIXA ECONOMIA FEDERAL                                | 0,00+             | 0,00               | 0,00               | 0,00               |
| MEN XIMENES   | 0,00+             | 0,00               | 0,00               | 0,00               |
| ASSOCIAÇÃO COMERCIAL DO MA                            | 0,00+             | 0,00               | 0,00               | 0,00               |
| SEBRAE  | 0,00+             | 0,00               | 0,00               | 0,00               |
| FIEMA   | 0,00+             | 0,00               | 0,00               | 0,00               |
| ASSEMBLEIA LEGISLATIVA DO MARANHÃO                    | 0,00+             | 0,00               | 0,00               | 0,00               |
| PREFEITURA MUNICIPAL DO MARANHÃO                      | 0,00+             | 0,00               | 0,00               | 0,00               |
| QUALICORP   | 0,00+             | 0,00               | 0,00               | 0,00               |
| AUVEPAR   | 0,00+             | 0,00               | 0,00               | 0,00               |
| FECOMERCIO  | 0,00+             | 0,00               | 0,00               | 0,00               |
| J. GONÇALVES DOS SANTOS FILHO & CIA LTDA              | 0,00+             | 0,00               | 0,00               | 0,00               |
| INTERNACIONAL MARÍTIMA LTDA                           | 0,00+             | 0,00               | 0,00               | 0,00               |
| PATROCÍNIO TVN  | 0,00+             | 0,00               | 0,00               | 0,00               |
| SECCIONAL OAB - MA                                    | 0,00+             | 10.000,00 -        | 10.000,00 -        | 10.000,00 -        |
| IPOG- INSTITUTO DE PÓS GRADUAÇÃO E GRADUAÇÃO LTDA     | 0,00+             | 2.000,00 -         | 2.000,00 -         | 2.000,00 -         |
| TORY BRINDES  | 0,00+             | 0,00               | 0,00               | 0,00               |
| <b>TRANSFERENCIAS DE PESSOAS</b>                      | <b>0,00+</b>      | <b>0,00</b>        | <b>0,00</b>        | <b>0,00</b>        |
| FREDNAN BEZERRA SANTOS                                | 0,00+             | 0,00               | 0,00               | 0,00               |
| OUTROS  | 0,00+             | 0,00               | 0,00               | 0,00               |
| <b>OUTRAS RECEITAS CORRENTES</b>                      | <b>59.918,22+</b> | <b>86.987,50 -</b> | <b>86.987,50 -</b> | <b>27.069,28 -</b> |
| <b>MULTAS E JUROS DE MORA</b>                         | <b>0,00+</b>      | <b>0,00</b>        | <b>0,00</b>        | <b>0,00</b>        |
| <b>MULTAS SOBRE EXERCICIO LEGAL DA PROFISSÃO</b>      | <b>0,00+</b>      | <b>0,00</b>        | <b>0,00</b>        | <b>0,00</b>        |
| PESSOAS FISICAS                                       | 0,00+             | 0,00               | 0,00               | 0,00               |
| PESSOAS JURIDICAS                                     | 0,00+             | 0,00               | 0,00               | 0,00               |
| <b>JUROS DE MORA</b>                                  | <b>0,00+</b>      | <b>0,00</b>        | <b>0,00</b>        | <b>0,00</b>        |
| PESSOAS FISICAS                                       | 0,00+             | 0,00               | 0,00               | 0,00               |
| PESSOAS JURIDICAS                                     | 0,00+             | 0,00               | 0,00               | 0,00               |
| <b>INDENZAÇÕES E RESTITUIÇÕES</b>                     | <b>0,00+</b>      | <b>0,00</b>        | <b>0,00</b>        | <b>0,00</b>        |
| INDENZAÇÕES   | 0,00+             | 0,00               | 0,00               | 0,00               |
| RESTITUIÇÕES  | 0,00+             | 0,00               | 0,00               | 0,00               |
| <b>RECEITA DA DIVIDA ATIVA</b>                        | <b>59.918,22+</b> | <b>86.987,50 -</b> | <b>86.987,50 -</b> | <b>27.069,28 -</b> |
| <b>DIVIDA ATIVA EM FASE ADMINISTRATIVA</b>            | <b>0,00+</b>      | <b>0,00</b>        | <b>0,00</b>        | <b>0,00</b>        |
| ANUIDADES   | 0,00+             | 0,00               | 0,00               | 0,00               |
| MULTAS  | 0,00+             | 0,00               | 0,00               | 0,00               |
| JUROS DE MORA   | 0,00+             | 0,00               | 0,00               | 0,00               |
| <b>DIVIDA ATIVA EM FASE EXECUTIVA</b>                 | <b>59.918,22+</b> | <b>86.987,50 -</b> | <b>86.987,50 -</b> | <b>27.069,28 -</b> |
| ANUIDADES   | 49.775,22+        | 86.987,50 -        | 86.987,50 -        | 37.212,28 -        |
| MULTAS  | 5.343,00+         | 0,00               | 0,00               | 5.343,00+          |
| JUROS DE MORA   | 4.800,00+         | 0,00               | 0,00               | 4.800,00+          |
| <b>RECEITAS DIVERSAS</b>                              | <b>0,00+</b>      | <b>0,00</b>        | <b>0,00</b>        | <b>0,00</b>        |
| MULTAS S/ ANUIDADES                                   | 0,00+             | 0,00               | 0,00               | 0,00               |
| JUROS DE MORA S/ ANUIDADES                            | 0,00+             | 0,00               | 0,00               | 0,00               |
| ATUALIZAÇÃO MONETARIA S/ ANUIDADE                     | 0,00+             | 0,00               | 0,00               | 0,00               |
| SALDO DO EXERCICIO ANTERIOR                           | 0,00+             | 0,00               | 0,00               | 0,00               |
| <b>OUTRAS RECEITAS DIVERSAS</b>                       | <b>0,00+</b>      | <b>0,00</b>        | <b>0,00</b>        | <b>0,00</b>        |
| RECEITAS C/CURSOS E TREINAMENTO                       | 0,00+             | 0,00               | 0,00               | 0,00               |
| RECEITA COM PUBLICIDADE                               | 0,00+             | 0,00               | 0,00               | 0,00               |
| RECUPERAÇÃO DE DESPESAS                               | 0,00+             | 0,00               | 0,00               | 0,00               |

|   |       |      |      |           |
|---|-------|------|------|-----------|
| RECEITA DE CONGRESSOS                     | 0,00+ | 0,00 | 0,00 | 0,00      |
| RECEITAS DE CAPITAL                       | 0,00+ | 0,00 | 0,00 | 0,00      |
| OPERACOES DE CREDITO                      | 0,00+ | 0,00 | 0,00 | 0,00      |
| OPERACOES DE CREDITO INTERNAS             | 0,00+ | 0,00 | 0,00 | 0,00      |
| ALIENACAO DE BENS                         | 0,00+ | 0,00 | 0,00 | 0,00      |
| ALIENACAO DE BENS MOVEIS                  | 0,00+ | 0,00 | 0,00 | 0,00      |
| ALIENACAO DE BENS IMOVEIS                 | 0,00+ | 0,00 | 0,00 | 0,00      |
| ALIENAÇÃO DE BENS IMOVEIS                 | 0,00+ | 0,00 | 0,00 | 0,00      |
| AMORTIZACOES DE EMPRESTIMOS               | 0,00+ | 0,00 | 0,00 | 0,00      |
| AMORTIZACOES DE EMPRESTIMOS DOS REGIONAIS | 0,00+ | 0,00 | 0,00 | 0,00      |
| Total Executado a Maior                   |       |      |      | 50.285,28 |

Conselho Regional de Economia/MA -  
CORECON / MA  
Siscontw - v. 2.0.56.00



Página : 3

Período: 01/01/2017 a 31/12/2017

## Comparativo da Receita Orçada com Arrecadada

| Receita                 | Orçada             | Arrec. Per.         | Exercício           | Diferença          |
|-------------------------|--------------------|---------------------|---------------------|--------------------|
| Total Executado a Menor |                    |                     |                     | 198.729,09         |
| <b>Total:</b>           | <b>445.339,65+</b> | <b>296.895,84 -</b> | <b>296.895,84 -</b> | <b>148.443,81+</b> |

São Luis - MA, 31 de dezembro de 2017.

  
Frednan Bezerra dos Santos  
Presidente

  
Benigna de Jesus da S. da Costa  
CPF 430.715.034-15 – CRC-MA 7576/O-9

**SEÇÃO V****GESTÃO DE PESSOAS, TERCEIRIZAÇÃO DE MÃO-DE-OBRA E CUSTOS RELACIONADOS****DEMONSTRATIVO DA FORÇA DE TRABALHO:**

|   |
|---|
| Nome: Marlene Costa Luz Barbosa<br>CPF: 129.236.483-15<br>Idade: 60 anos<br>Função: PAE/Gerente Executiva<br>Data de Admissão: 01.12.1998<br>Escolaridade: 3º Grau Completo<br>Formação: Administradora<br>Remuneração: R\$ 4.092,23  |
| Nome: Gil Max Couto Portela<br>CPF: 027.747.223-73<br>Idade: 30 anos<br>Função: Profissional de Apoio ao Economista<br>Data de Admissão: 03.05.2010<br>Escolaridade: 3º Grau Completo<br>Formação: Advogado<br>Remuneração: R\$ 2.464,33<br>OBS: Em maio de 2016, assumiu a Assessoria Jurídica passando a receber gratificação do cargo. |
| Nome: Rodrigo Leite Cruz<br>CPF: 029.079.183-97<br>Idade: 24 anos<br>Função: Cargo Comissionado de Assessor da Presidência<br>Data de Admissão: 01.02.2017<br>Escolaridade: 3º Grau Incompleto<br>Formação: Estudante de Economia<br>Remuneração: R\$ 1.060,70  |

OBS: A remuneração inclui auxílio alimentação e auxílio transporte.

**ASSESSORIAS:**

|  |
|--|
| Contábil: Benigna de Jesus da S. da Costa – CRC-MA nº 7576/OCPF nº 430.715.034-15<br>Remuneração: R\$ 1.234,68   |
| Comunicação: Susiely Silva Bueno CPF: 024.880.833-80<br>Remuneração: R\$ 1.600,00 (renegociado para R\$ 1.200,00 através de aditivo para o período de setembro a dezembro/2017). |

SEÇÃO VI  
INFORMAÇÕES CONTÁBEIS

BALANÇO ORÇAMENTÁRIO DA ENTIDADE

Conselho Regional de Economia/MA - CORECON / MA  
Siscontw - v. 2.0.56.00



Página : 1

Período: Janeiro / 2017 a Dezembro / 2017

| Balço Orçamentário          |            |            |              |                           |            |            |              |
|-----------------------------|------------|------------|--------------|---------------------------|------------|------------|--------------|
| Contas                      | Previsão   | Execução   | Diferença    | Contas                    | Fixação    | Execução   | Diferença    |
| RECEITAS CORRENTES          | 445.339,65 | 296.895,84 | (148.443,81) | DESPESAS CORRENTES        | 434.639,65 | 301.386,08 | (133.253,57) |
| RECEITA DE CONTRIBUIÇÕES    | 349.926,22 | 187.734,42 | (162.191,80) | DESPESAS DE CUSTEIO       | 364.654,41 | 246.293,79 | (118.360,62) |
| RECEITA PATRIMONIAL         | 5.500,00   | 3.868,00   | (1.632,00)   | TRANSFERENCIAS CORRENTES  | 69.985,24  | 55.092,29  | (14.892,95)  |
| RECEITAS DE SERVIÇOS        | 8.095,21   | 3.805,92   | (4.289,29)   | RESERVAS                  | 0,00       | 0,00       | 0,00         |
| TRANSFERENCIAS CORRENTES    | 21.900,00  | 14.500,00  | (7.400,00)   | RESERVAS ORÇAMENTARIAS    | 0,00       | 0,00       | 0,00         |
| OUTRAS RECEITAS CORRENTES   | 59.918,22  | 86.987,50  | 27.069,28    |                           |            |            |              |
| RECEITAS DE CAPITAL         | 0,00       | 0,00       | 0,00         | DESPESAS DE CAPITAL       | 10.500,00  | 0,00       | (10.500,00)  |
| OPERAÇÕES DE CRÉDITO        | 0,00       | 0,00       | 0,00         | INVESTIMENTOS             | 10.500,00  | 0,00       | (10.500,00)  |
| ALIENAÇÃO DE BENS           | 0,00       | 0,00       | 0,00         | INVERSOES FINANCEIRAS     | 0,00       | 0,00       | 0,00         |
| AMORTIZAÇÕES DE EMPRÉSTIMOS | 0,00       | 0,00       | 0,00         | TRANSFERENCIAS DE CAPITAL | 0,00       | 0,00       | 0,00         |
| SUBTOTALS                   | 445.339,65 | 296.895,84 | (148.443,81) | SUBTOTALS                 | 445.139,65 | 301.386,08 | (143.753,57) |
| DÉFICIT                     | 0,00       | 4.490,24   | 4.490,24     | SUPERÁVIT                 | 200,00     | 0,00       | (200,00)     |
| TOTALS                      | 445.339,65 | 301.386,08 | (143.953,57) | TOTALS                    | 445.339,65 | 301.386,08 | (143.953,57) |

São Luis - MA, 29 de dezembro de 2017

Economista Frednan Bezerra dos Santos  
Presidente

Benigna de Jesus da S. da Costa  
Contabilista CRC-MA 7576/O

  
Frednan Bezerra dos Santos  
Presidente

  
Benigna de Jesus da S. da Costa  
CPF 430.715.034-15 – CRC-MA 7576/O-9



## BALANÇO FINANCEIRO DA ENTIDADE

Conselho Regional de Economia/MA -  
CORECON / MA  
Siscontw - v. 2.0.56.00



Página : 1

Período: Janeiro / 2017 a Dezembro / 2017

### Balanço Financeiro

| Receita                                     |                   | Despesa                                     |                   |
|---|-------------------|---|-------------------|
| RECEITA ORÇAMENTÁRIA                        | 296.895,84        | DESPESA ORÇAMENTÁRIA                        | 301.386,08        |
| RECEITAS CORRENTES                          | 296.895,84        | DESPESAS CORRENTES                          | 301.386,08        |
| RECEITA DE CONTRIBUIÇÕES                    | 187.734,42        | DESPESAS DE CUSTEIO                         | 246.293,79        |
| RECEITA PATRIMONIAL                         | 3.868,00          | TRANSFERÊNCIAS CORRENTES                    | 55.082,29         |
| RECEITAS DE SERVIÇOS                        | 3.805,92          | RESERVAS                                    | 0,00              |
| TRANSFERÊNCIAS CORRENTES                    | 14.500,00         | RESERVAS ORÇAMENTÁRIAS                      | 0,00              |
| OUTRAS RECEITAS CORRENTES                   | 86.867,50         | DESPESAS DE CAPITAL                         | 0,00              |
| RECEITAS DE CAPITAL                         | 0,00              | INVESTIMENTOS                               | 0,00              |
| OPERAÇÕES DE CRÉDITO                        | 0,00              | INVERSOES FINANCEIRAS                       | 0,00              |
| ALIENAÇÃO DE BENS                           | 0,00              | TRANSFERÊNCIAS DE CAPITAL                   | 0,00              |
| AMORTIZAÇÕES DE EMPRÉSTIMOS                 | 0,00              |   |                   |
| RECEITA EXTRA-ORÇAMENTÁRIA                  | 177.936,02        | DESPESA EXTRA-ORÇAMENTÁRIA                  | 173.788,88        |
| DIVERSOS RESPONSÁVEIS                       | 0,00              | DIVERSOS RESPONSÁVEIS                       | 0,00              |
| DEVEDORES DA ENTIDADE                       | 0,00              | DEVEDORES DA ENTIDADE                       | 0,00              |
| ENTIDADES PÚBLICAS DEVEDORAS-EMPRÉSTIMO     | 0,00              | ENTIDADES PÚBLICAS DEVEDORAS-EMPRÉSTIMO     | 0,00              |
| ENTIDADES PÚBLICAS DEVEDORAS                | 0,00              | ENTIDADES PÚBLICAS DEVEDORAS                | 0,00              |
| ENTIDADES PÚBLICAS DEVEDORAS- INSS          | 0,00              | ENTIDADES PÚBLICAS DEVEDORAS- INSS          | 0,00              |
| ADIANTAMENTO DIVERSOS                       | 11.279,68         | ADIANTAMENTO DIVERSOS                       | 11.279,68         |
| CARTÃO DE CRÉDITO                           | 24.624,91         | CARTÃO DE CRÉDITO                           | 21.014,63         |
| COMPENSAÇÃO                                 | 0,00              | COMPENSAÇÃO                                 | 0,00              |
| DESPESAS A REGULARIZAR                      | 0,00              | DESPESAS A REGULARIZAR                      | 0,00              |
| DESPESAS JUDICIAIS                          | 0,00              | DESPESAS JUDICIAIS                          | 0,00              |
| RESTOS A PAGAR                              | 93.519,57         | RESTOS A PAGAR                              | 81.713,12         |
| SERVICO DA DÍVIDA A PAGAR                   | 0,00              | SERVICO DA DÍVIDA A PAGAR                   | 0,00              |
| DEPOSITOS DE DIVERSAS ORIGENS               | 0,00              | DEPOSITOS DE DIVERSAS ORIGENS               | 0,00              |
| CONSIGNAÇÕES                                | 14.027,65         | CONSIGNAÇÕES                                | 14.006,46         |
| CREDORES DA ENTIDADE                        | 0,00              | CREDORES DA ENTIDADE                        | 0,00              |
| ENTIDADES PÚBLICAS CREDORAS                 | 34.484,21         | ENTIDADES PÚBLICAS CREDORAS                 | 35.774,99         |
| TRANSFERÊNCIAS FINANCEIRAS                  | 0,00              | TRANSFERÊNCIAS FINANCEIRAS                  | 0,00              |
| TRANSFERÊNCIA CORRENTES                     | 0,00              | TRANSFERÊNCIA CORRENTES                     | 0,00              |
| DESPESAS DE PESSOAL A PAGAR                 | 0,00              | DESPESAS DE PESSOAL A PAGAR                 | 0,00              |
| DESPESAS DE SUPRIMENTO A COMPROVAR          | 0,00              | DESPESAS DE SUPRIMENTO A COMPROVAR          | 0,00              |
| RECEITA DO EXERCÍCIO SEGUINTE               | 0,00              | RECEITA DO EXERCÍCIO SEGUINTE               | 0,00              |
| TRANSFERÊNCIAS FINANCEIRAS                  | 0,00              | TRANSFERÊNCIAS FINANCEIRAS                  | 0,00              |
| RECEITA NÃO CLASSIFICADA                    | 0,00              | RECEITA NÃO CLASSIFICADA                    | 0,00              |
| PARCELA DE CONVERSÃO MONETÁRIA              | 0,00              | PARCELA DE CONVERSÃO MONETÁRIA              | 0,00              |
| SALDOS DO EXERCÍCIO ANTERIOR                | 47.993,32         | SALDOS PARA O EXERCÍCIO SEGUINTE            | 47.650,22         |
| CAIXA                                       | 211,82            | CAIXA                                       | 158,44            |
| BANCOS-C/MOVIMENTO                          | 23.550,32         | BANCOS-C/MOVIMENTO                          | 7.181,90          |
| APLICAÇÃO FINANCEIRA                        | 0,00              | APLICAÇÃO FINANCEIRA                        | 0,00              |
| DISPONIBILIDADE EM TRÂNSITO                 | 0,00              | DISPONIBILIDADE EM TRÂNSITO                 | 0,00              |
| BANCOS-C/VINCULADA A APLICAÇÕES FINANCEIRAS | 24.231,18         | BANCOS-C/VINCULADA A APLICAÇÕES FINANCEIRAS | 40.309,88         |
| SALDOS PARA O EXERCÍCIO SEGUINTE            | 0,00              | SALDOS PARA O EXERCÍCIO SEGUINTE            | 0,00              |
| <b>Total:</b>                               | <b>522.825,18</b> | <b>Total:</b>                               | <b>522.825,18</b> |

  
Frednan Bezerra dos Santos  
Presidente

  
Benigna de Jesus da S. da Costa  
CPF 430.715.034-15 – CRC-MA 7576/O-9

## BALANÇO PATRIMONIAL DA ENTIDADE

Conselho Regional de Economia/MA -  
CORECON / MA

Siscontw - v. 2.0.56.00

Página : 1

Período: Dezembro / 2017

**Balanco Patrimonial**

| <b>Ativo</b>                                |                   | <b>Passivo</b>                     |                   |
|---|-------------------|------------------------------------|-------------------|
| ATIVO FINANCEIRO                            | 50.496,93         | PASSIVO FINANCEIRO                 | 6.852,15          |
| DISPONIVEL                                  | 7.340,34          | DMIDA FLUTUANTE                    | 6.852,15          |
| CAIXA                                       | 158,44            | RESTOS A PAGAR                     | 2.999,84          |
| BANCOS-C/MOVIMENTO                          | 7.181,90          | SERVICO DA DMIDA A PAGAR           | 0,00              |
| APLICACAO FINANCEIRA                        | 0,00              | DEPOSITOS DE DIVERSAS ORIGENS      | 0,00              |
| DISPONIBILIDADE EM TRANSITO                 | 0,00              | CONSIGNACOES                       | 973,67            |
| DISPONIVEL VINCULADO EM C/C BANCARIA        | 40.309,88         | CREDORES DA ENTIDADE               | 795,60            |
| BANCOS-C/VINCULADA A APLICACOES FINANCEIRAS | 40.309,88         | ENTIDADES PUBLICAS CREDORAS        | 2.083,04          |
| SALDOS PARA O EXERCICIO SEGUINTE            | 0,00              | TRANSFERENCIAS FINANCEIRAS         | 0,00              |
| REALIZAVEL                                  | 2.846,71          | TRANSFERENCIA CORRENTES            | 0,00              |
| DIVERSOS RESPONSAVEIS                       | 0,00              | RESULTADO PENDENTE                 | 0,00              |
| DEVEDORES DA ENTIDADE                       | 0,00              | DESPESAS DE PESSOAL A PAGAR        | 0,00              |
| ENTIDADES PUBLICAS DEVEDORAS-EMPRESTIMO     | 0,00              | DESPESAS DE SUPRIMENTO A COMPROVAR | 0,00              |
| ENTIDADES PUBLICAS DEVEDORAS                | 0,00              | RECEITA DO EXERCICIO SEGUINTE      | 0,00              |
| ENTIDADES PUBLICAS DEVEDORAS- INSS          | 0,00              |                                    |                   |
| ADIANTAMENTO DIVERSOS                       | 0,00              |                                    |                   |
| CARTAO DE CREDITO                           | 2.846,71          |                                    |                   |
| COMPENSAÇÃO                                 | 0,00              |                                    |                   |
| RESULTADO PENDENTE                          | 0,00              |                                    |                   |
| DESPESAS A REGULARIZAR                      | 0,00              |                                    |                   |
| DESPESAS JUDICIAIS                          | 0,00              |                                    |                   |
|   |                   |                                    |                   |
| ATIVO PERMANENTE                            | 402.021,02        | PASSIVO PERMANENTE                 | 0,00              |
| BENS PATRIMONIAIS                           | 104.934,96        | DMIDA FUNDADA                      | 0,00              |
| BENS MOVEIS                                 | 29.271,36         | DMIDA FUNDADA INTERNA              | 0,00              |
| BENS IMOVEIS                                | 75.663,60         |                                    |                   |
| CREDITOS                                    | 297.086,06        |                                    |                   |
| DIVIDA ATIVA                                | 297.086,06        |                                    |                   |
| OUTROS CREDITOS                             | 0,00              |                                    |                   |
| VALORES                                     | 0,00              |                                    |                   |
| ALMOXARIFADOS                               | 0,00              |                                    |                   |
| OUTROS VALORES                              | 0,00              |                                    |                   |
|   |                   |                                    |                   |
| SOMA DO ATIVO REAL                          | 452.517,95        | SOMA DO PASSIVO REAL               | 6.852,15          |
| SALDO PATRIMONIAL                           |                   | SALDO PATRIMONIAL                  |                   |
| PATRIMONIO (Passivo Real a Descoberto)      |                   | PATRIMONIO (Ativo Real Liquido)    | 445.665,80        |
| <b>Total:</b>                               | <b>452.517,95</b> | <b>Total:</b>                      | <b>452.517,95</b> |

São Luis - MA, 29 de dezembro de 2017

  
Frednan Bezerra dos Santos  
Presidente

  
Benigna de Jesus da S. da Costa  
CPF 430.715.034-15 – CRC-MA 7576/O-9

## BALANÇO PATRIMONIAL COMPARADO DA ENTIDADE

Conselho Regional de Economia/MA -  
CORECON / MA  
Siscontw - v. 2.0.56.00



Página : 1

Período: Dezembro / 2016 e Dezembro / 2017

## Balanço Patrimonial Comparado

| Ativo             | Dez / 2016        | Dez / 2017        | Varição           | Passivo            | Dez / 2016        | Dez / 2017        | Varição           |
|-------------------|-------------------|-------------------|-------------------|--------------------|-------------------|-------------------|-------------------|
| ATIVO FINANCEIRO  | 54.450,31         | 50.496,93         | 3.953,38 -        | PASSIVO FINANCEIRO | 6.315,29          | 6.852,15          | 536,86+           |
| DISPONIVEL        | 23.762,14         | 7.340,34          | 16.421,80 -       | DIVIDA FLUTUANTE   | 6.315,29          | 6.852,15          | 536,86+           |
| CAIXA             | 211,82            | 158,44            | 53,38 -           | RESTOS A PAGAR     | 1.193,39          | 2.999,84          | 1.806,45+         |
| BANCOS-           | 23.550,32         | 7.181,90          | 16.368,42 -       | EMPRESA            | 0,00              | 0,00              | 0,00              |
| APLICAÇÃO         | 0,00              | 0,00              | 0,00              | SERVICO DA         | 0,00              | 0,00              | 0,00              |
| DISPONIBILIDADE   | 0,00              | 0,00              | 0,00              | DEPOSITOS DE       | 0,00              | 0,00              | 0,00              |
| DISPONIVEL        | 24.231,18         | 40.309,88         | 16.078,70+        | CONSIGNACOES       | 952,48            | 973,67            | 21,19+            |
| BANCOS-           | 24.231,18         | 40.309,88         | 16.078,70+        | CREDORES DA        | 795,60            | 795,60            | 0,00              |
| SALDOS PARA O     | 0,00              | 0,00              | 0,00              | ENTIDADES          | 3.373,82          | 2.083,04          | 1.290,78 -        |
| REALIZAVEL        | 6.456,99          | 2.846,71          | 3.610,28 -        | TRANSFERENCIAS     | 0,00              | 0,00              | 0,00              |
| DIVERSOS          | 0,00              | 0,00              | 0,00              | TRANSFERENCIA      | 0,00              | 0,00              | 0,00              |
| DEVEDORES DA      | 0,00              | 0,00              | 0,00              | RESULTADO          | 0,00              | 0,00              | 0,00              |
| ENTIDADES         | 0,00              | 0,00              | 0,00              | DESPESAS DE        | 0,00              | 0,00              | 0,00              |
| ENTIDADES         | 0,00              | 0,00              | 0,00              | DESPESAS DE        | 0,00              | 0,00              | 0,00              |
| ENTIDADES         | 0,00              | 0,00              | 0,00              | RECEITA DO         | 0,00              | 0,00              | 0,00              |
| ADIANTAMENTO      | 0,00              | 0,00              | 0,00              |                    |                   |                   |                   |
| CARTÃO DE         | 6.456,99          | 2.846,71          | 3.610,28 -        |                    |                   |                   |                   |
| COMPENSAÇÃO       | 0,00              | 0,00              | 0,00              |                    |                   |                   |                   |
| RESULTADO         | 0,00              | 0,00              | 0,00              |                    |                   |                   |                   |
| DESPESAS A        | 0,00              | 0,00              | 0,00              |                    |                   |                   |                   |
| DESPESAS          | 0,00              | 0,00              | 0,00              |                    |                   |                   |                   |
|                   |                   |                   |                   |                    |                   |                   |                   |
| ATIVO PERMANENTE  | 370.730,09        | 402.021,02        | 31.290,93+        | PASSIVO PERMANENTE | 0,00              | 0,00              | 0,00              |
| BENS PATRIMONIAIS | 110.387,11        | 104.934,96        | 5.452,15 -        | DIVIDA FUNDADA     | 0,00              | 0,00              | 0,00              |
| BENS MOVEIS       | 34.723,51         | 29.271,36         | 5.452,15 -        | DIVIDA FUNDADA     | 0,00              | 0,00              | 0,00              |
| BENS IMOVEIS      | 75.663,60         | 75.663,60         | 0,00              |                    |                   |                   |                   |
| CREDITOS          | 260.342,98        | 297.086,06        | 36.743,08+        |                    |                   |                   |                   |
| DIVIDA ATIVA      | 260.342,98        | 297.086,06        | 36.743,08+        |                    |                   |                   |                   |
| OUTROS            | 0,00              | 0,00              | 0,00              |                    |                   |                   |                   |
| VALORES           | 0,00              | 0,00              | 0,00              |                    |                   |                   |                   |
| ALMOXARIFADOS     | 0,00              | 0,00              | 0,00              |                    |                   |                   |                   |
| OUTROS VALORES    | 0,00              | 0,00              | 0,00              |                    |                   |                   |                   |
|                   |                   |                   |                   |                    |                   |                   |                   |
| SOMA DO ATIVO     | 425.180,40        | 452.517,95        | 27.337,55+        | SOMA DO            | 6.315,29          | 6.852,15          | 536,86+           |
| SALDO PATRIMONIAL |                   |                   |                   | SALDO PATRIMONIAL  |                   |                   |                   |
| PATRIMONIO        |                   |                   |                   | PATRIMONIO Ativo   | 418.865,11        | 445.665,80        | 26.800,69 +       |
| <b>Total:</b>     | <b>425.180,40</b> | <b>452.517,95</b> | <b>27.337,55+</b> | <b>Tota</b>        | <b>425.180,40</b> | <b>452.517,95</b> | <b>27.337,55+</b> |

São Luis - MA, 29 de dezembro de 2017

  
Frednan Bezerra dos Santos  
Presidente

  
Benigna de Jesus da S. da Costa  
CPF 430.715.034-15 – CRC-MA 7576/O-9



**DEMONSTRATIVO DAS VARIAÇÕES PATRIMONIAIS**

Conselho Regional de Economia/MA -  
CORECON / MA  
Siscontw - v. 2.0.56.00



Página : 1

Período: Janeiro / 2017 a Dezembro / 2017

**Demonstrativo das Variações Patrimoniais**

| Variações Ativas                       |                   | Variações Passivas                     |                   |
|--|-------------------|--|-------------------|
| RESULTANTES EXECUÇÃO ORÇAMENTÁRIA      | 296.895,84        | RESULTANTES EXECUÇÃO ORÇAMENTÁRIA      | 388.373,58        |
| RECEITA ORÇAMENTÁRIA                   | 296.895,84        | DESPESA ORÇAMENTÁRIA                   | 301.386,08        |
| RECEITAS CORRENTES                     | 296.895,84        | DESPESAS CORRENTES                     | 301.386,08        |
| RECEITA DE CONTRIBUIÇÕES               | 187.734,42        | DESPESAS DE GUSTEIO                    | 246.293,79        |
| RECEITA PATRIMONIAL                    | 3.868,00          | TRANSFERÊNCIAS CORRENTES               | 55.092,29         |
| RECEITAS DE SERVIÇOS                   | 3.805,92          | RESERVAS                               | 0,00              |
| TRANSFERÊNCIAS CORRENTES               | 14.500,00         | RESERVAS ORÇAMENTÁRIAS                 | 0,00              |
| OUTRAS RECEITAS CORRENTES              | 86.987,50         | DESPESAS DE CAPITAL                    | 0,00              |
| RECEITAS DE CAPITAL                    | 0,00              | INVESTIMENTOS                          | 0,00              |
| OPERAÇÕES DE CRÉDITO                   | 0,00              | INVERSOES FINANCEIRAS                  | 0,00              |
| ALIENAÇÃO DE BENS                      | 0,00              | TRANSFERÊNCIAS DE CAPITAL              | 0,00              |
| AMORTIZAÇÕES DE EMPRÉSTIMOS            | 0,00              |  |                   |
| MUTACÕES PATRIMONIAIS                  | 0,00              | MUTACÕES PATRIMONIAIS                  | 86.987,50         |
| AQUISIÇÃO DE BENS MOVEIS               | 0,00              | COBRANÇA DA DÍVIDA ATIVA               | 86.987,50         |
| OBRA E INSTALAÇÕES                     | 0,00              | ALIENAÇÃO DE BENS MOVEIS               | 0,00              |
| AQUISIÇÃO DE TÍTULOS E VALORES         | 0,00              | ALIENAÇÃO DE BENS IMOVEIS              | 0,00              |
| DOAÇÃO DE BENS MOVEIS                  | 0,00              | ALIENAÇÃO DE TÍTULOS E VALORES         | 0,00              |
| EMPRÉSTIMOS CONCEDIDOS                 | 0,00              | EMPRÉSTIMOS TOMADOS                    | 0,00              |
| DIVERSOS                               | 0,00              | RECEBIMENTO DE CRÉDITOS                | 0,00              |
|  |                   | DIVERSOS                               | 0,00              |
| INDEPENDENTES DA EXECUÇÃO ORÇAMENTÁRIA | 123.730,58        | INDEPENDENTES DA EXECUÇÃO ORÇAMENTÁRIA | 5.452,15          |
| INSCRIÇÃO DA DÍVIDA ATIVA              | 123.730,58        | BAIXA DE DEPRECIAÇÃO DE BENS           | 5.452,15          |
| INSCRIÇÃO DE OUTROS CRÉDITOS           | 0,00              | CANCELAMENTO DE CRÉDITOS               | 0,00              |
| INCORPORAÇÃO DE BENS                   | 0,00              | BAIXA DE BENS INSERVÍVEIS              | 0,00              |
| CANCELAMENTOS DE RESTOS A PAGAR        | 0,00              | DIVERSOS                               | 0,00              |
| CANCELAMENTO DE DÍVIDAS PASSIVAS       | 0,00              | DOAÇÕES DE BENS MÓVEIS                 | 0,00              |
| INCORPORAÇÃO DE BENS IMOVEIS           | 0,00              | SUPERVENIÊNCIAS DIVERSAS               | 0,00              |
| PARCELA DE CONVERSÃO MONETÁRIA         | 0,00              | BAIXA DE SALDO DÍVIDA ATIVA-2002       | 0,00              |
| Total das Variações Ativas             | 420.626,42        | Total das Variações Passivas           | 393.825,73        |
| Resultado Patrimonial                  |                   | Resultado Patrimonial                  |                   |
| - Déficit do Exercício                 | -                 | - Superávit do Exercício               | 26.800,69         |
| <b>Total:</b>                          | <b>420.626,42</b> | <b>Total:</b>                          | <b>420.626,42</b> |

São Luís - MA, 29 de dezembro de 2017

  
Frednan Bezeira dos Santos  
Presidente

  
Benigna de Jesus da S. da Costa  
CPF 430.715.034-15 – CRC-MA 7576/O-9



## CONCLUSÃO

Este Relatório complementa a prestação de contas do exercício de 2017, discorrendo sobre as ações planejadas e metas alcançadas total ou parcialmente, atendendo assim as expectativas do Conselho.

Por fim, agradecemos ao vice-presidente, aos conselheiros, ao delegado regional, aos servidores, aos estudantes e a todos os colegas economistas que de alguma forma contribuíram para o êxito da gestão.

São Luís-MA, 31 de dezembro de 2017.



**Frednan Bezerra dos Santos**  
Presidente